PRIMER AÑO — Núm. 138. PORTE PAGADO Dirección, Redacción y Administración: AVENIDA DE MAYO 769 Buenos Aires, Sábado 27 de Mayo de 1916

Todas las cartas destinadas a la Redacción deben ser dirigidas al Director.

Como el diario no puede responsabilizarse por los manuscritos que se le envíen, ruega a los autores guarden copia de ellos.

Dirección Telegráfica: EPOCA; Buenos Aires

Teléfono: Unión Telefónica 5194, Avenida.

Biblioteca de la Universidad F.C.S. La Plata

La Epoca

PRECIOS DE SUSCRIPCION:

CAPITAL

$ m/l. Un mes 1.70 — $ m/l. Tres meses 5 — $ m/l. Seis meses 10 — $ m/n Un año 20

PROVINCIAS

Un mes 2 — Tres meses 6 — Seis meses 12 — Un año 24

EXTERIOR

$ m/o Un mes 2 — $ m/o Tres meses 6 — $ m/o Seis meses 12 — $ m/o Un año 24

Número del día 0.08 — Número atrasado (dentro de los 30 días) 0.20 — De fechas anteriores 0.30.

LA EPOCA se envía directamente por correo a toda persona que lo pida acompañando el importe correspondiente. Los pedidos de suscripciones para el interior de la República se atenderán por cualquier número de días a razón de 0.08 por ejemplar.

VEASE EN LA PAGINA FINAL LA INFORMACION DE ULTIMA HORA

27 DE MAYO DE 1916

La intervención a Corrientes

Se iniciarán las sesiones ordinarias del Congreso con una interpelación al Ejecutivo acerca de la intervención a la provincia de Corrientes. Ese imprevisto número del programa parlamentario recuerda la situación ambigua en que se encuentra un estado argentino, intervenido hace largo tiempo por una especie de fuerza estática que se limita a agitarse en el mismo sitio desde que se atribuyera el gobierno de la provincia.

No sabemos la forma en que el diputado interpelante abordará la cuestión. En substancia, tampoco nos interesa. Los puntos de vista personales o políticos que sean escogidos por el diputado interpelante para estudiar el proceso de la intervención no han de alterar, probablemente, el criterio público formado al respecto. Señalarán, a lo sumo, una manera de ver las cosas tan respetable como respetos merezca su sinceridad.

Pero la cuestión es otra, a nuestro juicio. En estos momentos importa poco comprobar las anomalías y singularidades que caracterizan los pesados movimientos de la intervención, si no apresurar la liquidación de un estado de cosas irregular y enojoso. No pretendemos exponer nada nuevo al decir que el interventor de Corrientes es el ciudadano que ha puesto mayor tiempo en hacer nada, entre todos los que en una u otra ocasión análoga recibieran del Ejecutivo comisiones iguales a la que le fuera confiada. Y conste que al hacer ese balance de obras, nos referimos a lo útil, a lo provechoso, a lo correcto que pudo hacer el interventor en cumplimiento fiel de su cometido. Porque no ignoramos la prodigiosa pero inútil actividad que aplicara al trabajo de reconciliar familias políticas malavenidas con fines nada secretos ni disimulados. El interventor, en efecto, fué a Corrientes investido de dos misiones: una, la oficial, primera en apariencia pero secundaria en realida; otra política, secundaria en apariencia pero primordial en realidad. Por desgracia para él, fracasó el interventor en sus planes políticos; fracasó que aparejó también el fiasco de su misión constitucional, ya que el éxito de ésta había sido subordinado al buen suceso de aquélla.

Sorprendido por su imprevisto descalabro, el interventor no osó hacer nada más. Permaneció en su puesto, esperando inspiraciones de La Plata y temeroso de romper totalmente con el gobierno provincial; éste podía convertirse otra vez, y de un momento a otro, en un aliado. La capitulación del P. D. P. ante el ugartismo parece haber corroborado las previsiones del interventor o las de sus secretos instructores. Habrá llegado el momento, al parecer, de devolver al señor Loza su gobierno y a los demócratas la situación amenazada. Pero, o la fidelidad de los demócratas no inspira mucha confianza a los ugartistas, o no creen que el pacto metropolitano haya de influir inmediatamente en la situación correntina. El caso es que el gobierno de aquella provincia sigue siendo retenido por el interventor, a guisa de rehén en las manos del ugartismo.

Entretanto, la Unión Cívica Radical correntina pide el trámite legal de la intervención; mucha opinión pública independiente formula el mismo reclamo. El gobernador depuesto no sabe si volverá o no, como las sabias golondrinas, al balcón de antaño, que no es, precisamente, el balcón que brindaba al presidente de la república un diputado ugartista. La intervención se inspira en la Casa Rosada y en La Plata. Esta neutraliza a aquélla, y el asunto, como la tela de Penélope, se eterniza, destejido por una parte lo que por la otra se teje.

La intervención a Corrientes ha quedado convertida, entonces, en un episodio de política subalterna. Bajo los auspicios del poder federal el ugartismo tiene acogotado un gobierno de provincia, utilizándolo como rehén de una agrupación cuya fidelidad inspira temores. Y eso debe cesar en homenaje al decoro de la nación. O cesa el interventor o cesa la intervención. El primero es parcial y la segunda, en sus manos, es un instrumento político de violencia. Poco nos importa, en verdad, el gobernador Loza, víctima de sus personales errores y de las debilidades de su partido. Pero hay aquí una cuestión superior al destino de un gobernante o al éxito de un manejo político. Es un asunto de moral; el gobierno de la nación no puede continuar amparando un abuso, como el que se realiza en Corrientes. ¿Quiere oir a la opinión pública? Designe un nuevo interventor y rehágase el proceso de la intervención de acuerdo con los preceptos constitucionales y las exigencias de la opinión pública. Es la única manera de franquear un trance bochornoso para el país.

EL DÍA POLÍTICO

UNA INTERPELACION

Se anuncia que el diputado socialista señor Dickmann prepárase a interpelar al ministro de Agricultura acerca del reparto de semillas de mala calidad a los colonos de E. Ríos. La noticia ha despertado cierto interés en las antesalas del Congreso, no tanto por el tema de la interpelación en sí, sino que ese episodio parlamentario dará lugar a un encuentro entre dos escuelas agrícolas, entre dos hombres representativos de tendencias antagónicas en materia de cultura agraria.

Porque del señor Dickmann al señor Calderón media la inconmensurable distancia que separa una chacra de guardavía de una "serre" de flora lujosa. Más aún: existe entre uno y otro la diferencia que puede existir entre un maizal auténtico y una sementera de grabado. El señor Dickmann, como pocos lo ignoran, es un autodidacta experimental en cuestiones agrícolas; un empírico. Como los viejos maestros de los antiguos gremios, ha empezado su aprendizaje con la herramienta en la mano. Si no hay jactancia de su parte, hay que creer que conoce la bondad del trigo por el color de las hojas y la excelencia del maíz por la preferencia que le conceden los loros. Como todos los empíricos, el señor Dickmann desdeña la ciencia de los libros. Se ríe con su pausada risa moscovita de los que quieren aprender a plantar papas en textos ilustrados en colores. Es decir, se ríe de los textos de colores. Desdeña la técnica no sin cierta injusticia y sostiene que el mejor ministro de agricultura debe ser el hortelano que presentó el zapallo gigantesco en la exposición de 1910.

El señor Calderón es la antítesis del diputado socialista. Parece creer que la agricultura es solo un pretexto para justificar la existencia de un ministro y un tema irreal para una rama de la literatura instructiva. Sólo ha visto el trigo en las exposiciones y no será difícil hacerle creer que el cereal se produce embolsado, tal como se lo embarca en la dársena. Pero el señor Calderón posee una vastísima biblioteca agrícola que constituye la base inconmovible de su ciencia. "Aquí tengo la agricultura nacional"—suele decir a sus visitantes, con una modestia no exenta de vanidad. Estas estanterías contienen las papas; estas el trigo; estas el maíz; aquellas los subproductos de las granjas...

Y el señor Calderón parece convencido de que la naturaleza produce y la agricultura existe con el objeto exclusivo de poner en práctica las teorías de sus libros. Al revés de Cándido, no cultiva su huerto; y hasta es difícil creer que lo posea. En todo caso, lo tiene acondicionado en la biblioteca.

Con tales antecedentes, puede imaginarse que el encuentro entre el señor Dickmann y el ministro resultará curioso e instructivo. Serán dos escuelas en controversia.

✡ ✡ ✡

LA SENADURIA DE CORDOBA

El vicegobernador de Córdoba, doctor Loza, ha convocado a la legislatura de la provincia para proceder a la elección de un senador nacional. Se trata de proseguir la sesión interrumpida a consecuencia de hechos conocidos, terminando de una vez la harto debatida cuestión de la senaduría.

Parece que la actitud asumida por el gobierno cordobés ha producido profundo desagrado en la agrupación demócrata progresista, dentro de la cual ya se juzgaba indiscutible la designación del doctor Julio A. Roca. Indudablemente, la nueva es poco halagadora para sus intereses políticos. En cambio, no puede disputarse al gobierno cordobés el derecho de proceder como procede, desde que sus actos están perfectamente ajustados a las prescripciones constitucionales. El señor Roca, como se recordará, fué elegido por mayoría relativa en una primera votación que había dispersado los votos de la mayoría alrededor de otras dos candidaturas; los radicales votaron la suya y los demócratas disidentes al señor Garzón. Fué al pasar a la segunda votación que los demócratas rocistas, viendo en peligro su candidato, provocaron actos turbulentos en el curso de los cuales falleció el presidente de la asamblea. En consecuencia, la elección quedó inconclusa; pero sus actos truncos han sido invocados por el P. D. P. como un título bastante para reconocer el carácter de senador a su candidato. El mismo doctor Roca se ha presentado al Senado de la nación solicitando se le reconozca el diploma.

Es en estas condiciones que el vicegobernador de Córdoba, en su carácter de presidente del senado, convoca nuevamente a la legislatura para continuar la operación trunca en su fase inicial. Nada más justo ni más legal. Todo hace presumir, empero, que los legisladores demócratas resistirán la convocatoria, juzgando terminado el asunto y que la mayoría elegirá un senador con prescindencia de los demócratas. Se prepara, pues, una nueva cuestión política que será sustanciada en el senado de la nación. Por lo pronto, damos los citados antecedentes que explican la actitud asumida por el gobierno de Córdoba.

✡ ✡ ✡

EL BILLAR Y LA POLITICA

El señor Ugarte es un hombre que se exhibe poco, aun cuando su retraimiento contraríe su habitual idiosincrasia. Aquí como en La Plata, el gobernador bonaerense franquea rara vez los dinteles de su puerta. No ha faltado quien se preguntase qué haría el jefe conservador en esos cargos "tete a tete" consigo mismo. ¿Medita el señor Ugarte? ¿Estudia esos traviesos planes de su peculiar estrategia política? Abismado y silencioso, ¿contempla ese otro yo íntimo que alguna vez descubriera en un discurso inolvidable? No; el señor Ugarte juega al billar; nada más. Si piensa, si estudia, si practica exámenes retrospectivos, lo hará sin asumir "poses" de pensador, familiarmente como cualquier concurrente a los cafés y billares de la Avenida. Con el taco en la mano y tirando una carambola por baranda...

Estas aficiones del señor Ugarte consagran un deporte entretenido y humilde. Porque hasta ahora el billar no figura en la historia, a la vera de eminentes personajes, como el balero, el ajedrez o las damas, para no citar otros. Injustamente, el billar había sido olvidado. Por fortuna, el señor Ugarte rectifica una iniquidad. Además, si el ajedrez es la imagen de la guerra, el billar puede ser la parodia de la política; tal como la entiende el señor Ugarte, particularmente. Todo está dirigido por el taco. Para hacer carambolas se requiere buen ojo, pulso sereno, conocimiento de la mesa y cierta energía en el impulso. Hay que ser perspicaz y previsor. Es necesario adivinar posibles variantes y "retruques" probables, "reculiés" impertinentes; conocer la "viveza" de la baranda; evitar las celadas de la tronera, cuidar de no romper el paño. En todas estas prácticas, se suaviza la mano, ejercita la vista, adiestra el tacto. Además, el juego brinda sugestiones fecundas. Se dice que haciendo carambolas de reunión el señor Ugarte imaginó la famosa coalición demócrata-socialista-conservadora...

De todos modos, el señor Ugarte tiene una manera de cavilar harto personal y que sorprenderá no poco a sus correligionarios que le suponen entregado a profundas especulaciones en la postura inmóvil de un pensador convencional. Pero eso mismo explica ciertas cosas suyas. El señor Ugarte aplica a la política el arte de jugar al billar; no debe extrañar que ciertas combinaciones "no se le hagan..."

General José Simón Gallieni

HOY EN PARIS

Con el fallecimiento del general José Simón Gallieni pierde Francia, en estos momentos, uno de sus hijos más eminentes y de sus generales más ilustres.

Nació el general Gallieni en Saint-Béat (Haute-Garonne) en 1849. Y desde su adolescencia manifestóse devoto de las cuestiones militares, siendo uno de los más admiradores del ejército de su país. Ingresado en las filas, pronto supo distinguirse por su temperamento y clara inteligencia, así como por la energía de su carácter que desde entonces se reveló en toda su integridad.

En 1896 fué nombrado gobernador general de Madagascar. Y su actuación desde este puesto fué fecunda en hechos importantes y valiosos que le merecieron las más calurosas felicitaciones y la confianza del gobierno. Como jefe de las fuerzas extinguió la rebelión de los indios Hobas que habían mantenido

por largo tiempo la anormalidad en la vida de la región. Fué también el organizador de la administración de la isla, realizando una proficua labor en orden a dotarla del mayor número de manifestaciones de progreso.

A su regreso a París, publicó un importante volumen en que, bajo el título de Madagascar de 1896 a 1905, exponía los principales resultados obtenidos en su gestión gubernativa.

Luego se le nombró inspector general de las fuerzas del Africa occidental y oriental, cargo que desempeñó hasta 1906 en que se le designó comandante del 13 cuerpo de ejército, de donde pasó al comando del 14. Y, por último, a la gobernación militar de Lyon.

Estallado el actual conflicto, el nombre del general Gallieni se destacó como el de uno de los primeros oficiales superiores del ejército francés. Conocíasele la indomable energía de su carácter, siendo del dominio público la profundidad de sus conocimientos que lo indicaban como uno de los llamados a jugar importantísimo papel en la defensa nacional. De suerte que una de las primeras determinaciones del gobierno fué cambiar la defensa de París que se encontraba amenazada por el invasor. En este cargo se impuso a la consideración pública. Y fué un verdadero patriota que puso su concurso incondicionalmente al servicio de su patria.

Poco después, cuando el éxito coronó ampliamente sus esfuerzos, tocóle reemplazar al ministro Millerand en la cartera de Guerra, desde donde contribuyó eficazmente a las jornadas gloriosas del ejército en los sangrientos campos de batalla.

Por varias ocasiones, su nombre sonó para reemplazar al general Joffre, el más alto reconocimiento que podía hacerse de sus merecimientos como jefe inteligente y hábil.

Pero su organismo minado por la intensidad de su vida de trabajo hízolo abandonar la cartera de guerra, retirándose de las tareas dirigentes en busca de salud. En estas circunstancias la muerte lo sorprende, arrebatando a Francia uno de sus más valiosos elementos y de sus hijos de más ponderable y eficiente actuación.

Deja, pues, el general Gallieni un sensible vacío a la vez que el recuerdo de su nombre glorioso que ha de servir de ejemplo a la posteridad.

HUNDIMIENTO DE "EL ARGENTINO"

El cable anuncia el hundimiento del vapor El Argentino, ocurrido a raíz de haber sido torpedeado por un submarino alemán.

El Argentino pertenecía a la compañía de navegación de Houlder Brothers y Co. Ltd. Era un vapor frigorífico y hacía viajes entre Liverpool y Buenos Aires.

Ultimamente había sido requisado por el gobierno británico, por cuya causa hace más de tres meses que no venía a Buenos Aires.

NORMALIZACION DEL PRECIO DEL AZUCAR

UN PROYECTO IMPORTANTE

El ministro de Hacienda acaba de preparar un importante proyecto, tendiente a normalizar el precio del azúcar. Se trata, en substancia, de prohibir la exportación del producto, librando a la vez al extranjero de los derechos de importación, lo cual redundaría en beneficio general, ya que la existencia del artículo en plaza sería suficiente como para impedir su carestía.

Esta orientación administrativa aunque elemental no puede ser, desde luego, más encomiable. Nos ocupamos en otra oportunidad del alza del azúcar y de los cálculos pesimistas que se hacen al rededor de la próxima cosecha. De suerte que tratar de evitar con una medida acertada esa alza en perspectiva, es proveer a atender debidamente los intereses públicos amenazados.

¿Será está una primer medida promisora de otras de las impostergables iniciativas que la situación económica del país impone al gobierno o volveremos después de este gesto a la pasividad y modorra característica de nuestros dirigentes?

En vista de esto, es de esperarse que el proyecto en cuestión tenga la mejor acogida por parte del presidente de la República con quien conversó al respecto últimamente el ministro de Hacienda.

El nuevo internuncio apostólico

SU PRÓXIMA PARTIDA PARA BUENOS AIRES

El viaje de monseñor Locatelli

El viernes próximo se embarcará en Italia para Barcelona de donde se dirigirá a Buenos Aires, el nuevo internuncio apostólico, monseñor Vassallo di Torregrossa.

Es el nuevo representante pontificio una de las figuras diplomáticas de más amplios conocimientos y goza en las esferas vaticanas de sólidos prestigios, ganados a través de una actuación laboriosa y prominente en los puestos que le ha tocado desempeñar.

Jefe de la nunciatura en Colombia, desde ese país pudo compenetrarse de la vida de nuestros pueblos en sus múltiples aspectos de modo que viene entre nosotros conociendo ya nuestras características y nuestras orientaciones. Cabe, pues, descontar como cosa cierta que sabrá granjearse los aprecios y simpatías captadas por monseñor Locatelli, quien a bordo del Victoria Eugenia se embarcará el mismo día para Roma, de donde luego partirá para Bruselas, legación a la cual ha sido destinado.

Monseñor Locatelli, durante esta última semana que permanecerá en Buenos Aires, será objeto de diversas manifestaciones en las que se pondrán de manifiesto los prestigios de que goza dentro de nuestro mundo oficial, diplomático y social.

¿TOBAS?

La reciente invasión en Formosa

Juzgando por los acontecimientos que se están produciendo en distintos puntos de la república, se diría que todo el elemento inquieto contenido en ella se ha puesto de acuerdo para asolar a las poblaciones. La intentona de escapatoria de presos en la cárcel de Santa Fe, el caso de los galeotes de Córdoba, la fuga de los presos del Neuquén y, últimamente las invasiones de indios más o menos tobas, de que informamos más abajo, son hechos que confirman la suposición.

Según estas informaciones, tribus de indios tobas, aprovechándose de la falta de armas de las poblaciones de Formosa, han invadido diversos puntos de la gobernación, y esta es la hora en que todavía andan haciendo diabluras.

Pero ¿serán realmente tobas los invasores? ¿No se tratará de indios rubios, como aquellos otros que hace algunos años hicieron irrupción en el Chaco?

Es muy común entre los bandoleros que viven a monte en las regiones despobladas de la república disfrazarse de indios para impresionar a las poblaciones que asaltan y acometer con más facilidad la empresa de robar a media humanidad.

Los despachos que nos informan de la indiada dicen así:

FORMOSA, mayo 27. — Se han recibido telegramas de pueblos fronterizos, que informan que indios que se cree tobas han invadido el territorio. Se espera de un momento a otro telegramas que amplíen la información.

FORMOSA, mayo 27. — Receptor de rentas de Embarcación informa que el departamento 12 de esta gobernación ha sido asaltado por tribus de tobas que saquean poblaciones y arrean ganados.

No se tienen noticias de desgracias personales.

FORMOSA, mayo 27. — Se espera de un momento a otro la llegada de policía aduanera encargada de repeler la invasión. Se esperan las medidas del ministerio.

Inspección general del municipio

Nueva división de secciones

De acuerdo con lo que anunciamos días atrás, el intendente ha resuelto aprobar el plan de la nueva subdivisión de secciones de la inspección municipal, formulado por el inspector general.

Esta subdivisión se ha realizado consultando las necesidades de cada zona y el mejor cumplimiento de las funciones de la inspección. Comprenderá 18 seciones, en vez de las 25 de que constaba hasta ahora.

He aquí la especificación de cada una de las secciones, con el número de manzanas que comprenderá:

Sección 1.a, antigua seción 2.a: Vélez Sársfield, Entre Ríos a Monteagudo, Rioja y de Garay al río Matanzas (Riachuelo); característica: fabril, 190 manzanas; 2.a (antigua sección 24.a): Monteagudo, Rioja a Boedo, Avenida Sáenz, Puente Alsina y de Garay al Riachuelo; característica: fabril, 185 manzanas; 3.a (antigua sección 23.a): Boedo a Jujuy y de Independencia a Garay; característica: inquilinatos y caballerizas, 80 manzanas; 4.a (antigua sección 22.a): Boedo a Jujuy y de Independencia a Rivadavia; característica: inquilinatos y caballerizas, 67 manzanas; 5.a (antigua sección 9.a): Pueyrredón a Bulnes y de Rivadavia a Córdoba; característica: familias e inquilinatos, 97 manzanas; 6.a (antigua sección 8.a): Entre Ríos a Jujuy y de Garay a Independencia; característica: fábricas e inquilinatos, 80 manzanas; 7.a (antigua sección 10.a): Jujuy a Entre Ríos y de Rivadavia a Independencia; característica: inquilinatos, 80 manzanas; 8.a (antigua sección 11.a): Callao a Pueyrredón y de Rivadavia a Córdoba; característica: familias, 80 manzanas; 9.a (antigua sección 12.a): Perú a Entre Ríos y de Independencia a Garay; característica: inquilinatos, 90 manzanas; 10.a (antigua sección 13.a): Perú a Entre Ríos y de Independencia a Garay; característica: familias 100 manzanas; 11.a (antigua sección 14.a): Florida a Callao y de Rivadavia a Córdoba; característica: comercial, 100 manzanas; 12.a (antigua sección 20.a): Florida a Callao y de Córdoba al río; característica: familias, 100 manzanas; 13.a (antigua sección 19.a): Córdoba al río y de Callao a Pueyrredón; característica: familias, 90 manzanas; 14.a (antigua sección 21.a): Pueyrredón a Bulnes y de Córdoba al río; característica: barrio en formación y familias, 140 manzanas; 15.a (antigua sección 18.a): San Salvador al río y de Bulnes al F. C. P.; característica: barrio en formación, 150 manzanas; 16.a (antigua sección 25.a): Córdoba, Triunvirato a San Salvador y de Bulnes a Darwin; característica: barrio en formación, 150 manzanas; 17.a (antigua sección 26.a, portuaria): Garay a Rivadavia y de Perú al río; característica: portuaria, 90 manzanas; 18.a (antigua sección 27.a, portuaria): Rivadavia a Plaza San Martín, San Martín al río y de Florida al río; característica: portuaria, 80 manzanas.

Comité pro indulto de penados

La comisión ejecutiva de este comité ha recibido numerosas solicitudes de indulto que elevará a la consideración del P. E. el 1.o del mes entrante.

El local del comité permanecerá abierto para el recibo de solicitudes hasta el 20 de junio, reabriéndolo luego el 1.o de julio, a fin de realizar las gestiones necesarias para obtener los indultos el 12 de octubre, fecha de la transmisión del mando presidencial.

Igualmente la comisión ejecutiva resolvió invitar a todos los infractores y desertores para presentarse en el local aludido, Deán Funes 1692, de 5 a 7 p. m., personalmente o por medio de representante, con todos los datos precisos de su causa para gestionar desinteresadamente su indulto.

Esta institución filantrópica satisface todos los gastos originados por sus trabajos.

GOBERNACION DE LA RIOJA

LAS ELECCIONES DE HOY

Presión descarada del oficialismo

Detención de ciudadanos radicales

La Unión Cívica Radical de La Rioja arronta hoy con la entereza cívica de costumbre y ante las artimañas electorales de los sostenedores del antiguo régimen, la lucha en los comicios para elegir electores de gobernador y vice. Disputará el triunfo al partido Radical la Unión Conservadora, conglomerado de los viejos partidos Nacional y Autonomista, que se han unido para contrarrestar el avance de nuestros correligionarios, y a efecto también de usufructuar los altos puestos públicos por medio de una rotación política que asigna para cada vez a los grupos gobernaciones, diputaciones y demás cargos de importancia.

El diputado nacional José M. Jaramillo, jefe del autonomismo desde el fallecimiento del doctor Antonio García, ha aceptado a último momento la candidatura a la gobernación, que rechazara el proclamado doctor Marcelino Reyes, por causas que son del dominio público.

Los radicales sostendrán la fórmula Dávila San Román-Moreira, caballeros de alto concepto en aquella provincia y hermano el primero del ex gobernador del mismo apellido, con la siguiente lista de electores:

Por la capital, doctor Francisco de la Vega, Vicente Gómez, Nicolás Luna, E. Isauro Bigorri, Castro Barros, José Angel Brizuela y Serafín Contreras; Arauco, Guillermo de la Vega y Rotario Fuentes; Sauces, Teodomiro Ríos y José Manuel Andrada; Chilecito, doctor Condeli Humeken, Venancio Martínez, Pablo Martínez y Héctor Alvrieu; Famatina, doctor Salvador Díaz Moreno y Emilio de la Vega; Lavalle, Justo R. Orquera y José Aciar; La Madrid, Pedro Minué y Custodio Astorga; General Sarmiento, doctor Horacio Pozzos y Emilio Zavaley; Chamical, doctor Clemente Cejas Mariño y Arturo Arasqueta; Vélez Sársfield, Ramón Rodríguez y Lindor Pereyra; Belgrano, Eliseo Vilches y José Pacheco; Rivadavia, Cirilo Vera y Mauro Gomez; General Ocampo, Vicente Guzmán y Rosa Torres Brizuela; General Roca, Pánfilo González y Segundo Martínez; San Martín, Juan F. Guzmán y Diógenes Sotomayor.

Nuestro corresponsal nos da cuenta del acto en los despachos que van a continuación:

LA RIOJA, mayo 27 (8 a. m.) — No obstante la circular del gobernador Vera Barros a los comisarios de la campaña para que no intervengan en política, aquellos funcionarios según constancias que tiene el comité radical, proceden de la manera más descarada.

Existen denuncias fundadas en tal sentido, de los comisarios de Famatina, La Madrid y Toma, distritos donde el radicalismo tiene mayoría.

LA RIOJA, mayo 27 (9.10 a. m.) — Comunican de Aminga que el receptor de rentas Gordillo y el comisario Fuente, al frente de los grupos conservadores, envían la gente a votar.

Se elevó la queja respectiva al ministro de gobierno para que tome medidas, aunque se conoce la parcialidad manifiesta que demuestra el oficialismo en todos los casos concretos presentados.

De San Blas de los Sauces también llegan noticias de atentados cometidos por la policía contra los radicales, y donde la presión ejercida por las autoridades es bochornosa.

LA RIOJA, mayo 27 (9.35 a. m.) — El gobierno desarrolla en toda la provincia la más

brutal presión durante la elección de hoy y las mesas no se han formado hasta esta hora en la capital.

Transcribo el telegrama recibido del departamento General Ocampo:

"Comunícole que anoche, a altas horas de la noche, el comisario de ésta, acompañado de José León Llanos y otros, violaron el domicilio de nuestro comité, aprovechando la ausencia de sus dirigentes y el estar todos entregados al descanso, so pretexto de apresar un conjuez de nuestro partido".

Antes de todo esto, detuvieron al delegado Juárez, del partido Radical, y aun permanece en la comisaría. Hay efervescencia. Pida garantías. — Vicente Guzmán. Torres Brizuela. F. Baigorri".

LA RIOJA, mayo 27 (10.50 a. m.). — Departamento de Rivadavia, no se instalaron las mesas. Del departamento General Ocampo se recibió el siguiente telegrama:

"Son las 8.10. No se instalaron mesas 3 y 4. Todo premeditado, puesto que presidente mesa 3 conferenció hace dos días con caudillo oficialista José L. Llanos".

Las mesas de este departamento son cinco y el partido Radical triunfó siempre.

LA RIOJA, mayo 27 (11.40 a. m.). — En el departamento Sarmiento no se admiten fiscales radicales, porque los poderes van firmados por un elector y la ley estatuye que deben ser firmados "por uno o los candidatos".

En el departamento de Villa Castelli el comisario Hermilio Carrizo interviene en el comicio, apresando a los electores radicales.

En el departamento de Castro Barros no funciona la mesa de Chuquis, por ausentismo de los conjueces oficialistas.

LA RIOJA, mayo 27. — Comunica el presidente del partido radical del departamento Vélez Sársfield: "Legó el subcomisario de Malanzan, señor Daniel Pizarro, con varios agentes encabezando un grupo de 8 votantes". Acabo de presentarme a las mesas como fiscal, y un grupo de soldados armados de remington negáronme la entrada. Rodearon las mesas con soldados armados de remington que hacen presión a los electores. Llegó el subcomisario de Punta de Llanos, señor Santirso, amenazando a los correligionarios que encontraba en la calle si no le acompañaban con su voto por los candidatos oficialistas.

"Anoche hiciéronse descargas de fusilería en la comisaría.

"En esta ciudad todos los empleados del gobierno hacen política ostensiblemente y conducen grupos de electores."

LOS BANDOLEROS DEL NEUQUÉN

Dificultades de la persecución

PEDIDO DE NUEVOS REFUERZOS

La labor de la policía territorial

UNA ANÉCDOTA ELOCUENTE

[illegible] elocuentes, admirablemente propi[illegible] determinar el criterio de una figura dirig[illegible] que tiene a su cargo una repartición [illegible]tiva. Y, así, las disposiciones del ministerio de guerra, en lo que respecta a la persecución de los evadidos de la cárcel de Neuquén, pueden catalogarse en esa clase de hechos, que a modo de perfil sugerente patentizan los quilates de un temperamento y la bondad de una mentalidad.

[illegible] la primera parte de los sucesos [illegible] público, el gobierno na[illegible] la falta de fuerzas poli[illegible], suficientes como para reducir a los presidiarios prófugos, resolvió enviar algunas tropas que dieran caza a los fugitivos. Era una medida oportuna, impuesta por las circunstancias y que debía, como era lógico suponer, dar fin rápidamente a los desmanes de la partida que, adueñada de la región, iba sembrando el terror en las localidades por donde pasaba.

Se dictaron así, pues, las disposiciones pertinentes. Pero he aquí que en vez de escoger tropas hábiles para el caso, como las de la guardia de cárceles, por ejemplo, se designa una dotación de marinería, que tenía fatalmente que dar muy deficientes resultados, en orden al éxito de su misión.

En efecto: llegada al lugar de destino, en los momentos en que debían dar principio a su cometido, se pudo comprobar que tres de la dotación sabían montar a caballo. Vale decir que, expertos estos defensores de la república en achaques marítimos, sólo entendían de la doma de las chalupas sobre las aguas de los mares, siendo unos deliciosos profanos en todo lo tocante a las cuestiones de equitación. De modo que el auxilio o la medida resultó tan absolutamente negativa, que los presos, en sus adentros, debieron reír a toda boca de la ingenua candidez ministerial que en esta forma venía a favorecer sus proyectos.

Mas no ha sido solamente este detalle el que se impone reveladoramente. También se ha podido ver que a las fuerzas destacadas se les mandó con elementos inapropiados, no equipándoseles, además, como lo aconsejaba el más elemental sentido común, como lo indicaba el más simple criterio marítimo-militar. En esta forma, pues, no sólo ha sido inútil el envío de estas comisiones, sino que sus componentes encuéntranse empacados en Arroyitos, por falta de abrigos y de víveres, según lo informa su comandante, el teniente Mayer.

Como se ve, el hecho es demasiado sugerente para comentarlo. Y fluyen de él serias reflexiones que invitan a pensar en la manera como se estilan estas cosas en los dominios del general Allaria.

Entretanto, el Neuquén se halla a merced de unos foragidos, que dedicados al pillaje, tienen a la población profunda y justamente aterrada. El jefe de la repartición militar pensó que era más importante el lucimiento del desfile del 25 de mayo, y encogiéndose de hombros, como quien dice, ante el peligro en que se encontraban las vidas de los pobladores de la floreciente región, ordenó la persecución de los criminales por tropas a quienes no correspondía tal cometido. Temperamento elocuente que se recomienda por sí solo. Determinación sui generis que podría traducirse en esta mera frase lapidaria involucradora de toda la labor del ministro de guerra: Pura parada.

Y vale aquí, a propósito de lo que ha ocurrido a estas tropas de marinería, recordar una anécdota demostrativa de que cuando se quiere una cosa no hay obstáculo que lo impida.

Era en tiempos en que Rosario encontrábase amenazado del flagelo de la peste bubónica. Las autoridades exigían que se tomaran medidas enérgicas para impedir la propagación de la epidemia. Necesitábase principalmente extender un cordón sanitario de tropas de a caballo que resguardaran todo el perímetro de la ciudad. Pero había la enorme, casi insubsanable dificultad de que sólo se hallaba en la ciudad el 10 de infantería, comandado por el coronel Toscano, estando la caballería en Misiones.

El asunto urgía y no había modo de esperar la llegada de las fuerzas montadas. El doctor Castilla, a cuyo cuidado estaba combatir el contagio, resolvió ponerse en comunicación con el coronel Toscano e imponerlo de la gravedad de la situación.

El 10 de infantería — dijo entonces el jefe del regimiento — será para los efectos deseados 10 de caballería. Y una vez que se le proporcionaron los bagajes, ordenó:

—Todo el mundo a caballo.

La tropa quiso protestar. Alegaba su ignorancia en el particular. Y...

—Todo el mundo a caballo — fué la respuesta de su enérgico comandante.

De la banda, compuesta en su mayoría de enganchados oriundos de Europa, partieron entonces voces de reclamo. Jamás habían cabalgado y esta orden los ponía en serios apuros.

—Todo el mundo a caballo — repitió el coronel Toscano. Y con gesto que no admitía réplicas impuso su voluntad de inmediato.

Así las 400 plazas del cuerpo obedecieron el mandato. Y Rosario vió convertido, para su salvación, al 10 de infantería en el anhelado regimiento de caballería que había de formar el cordón sanitario exigido por los facultativos para evitar la propagación del flagelo.

Nuestro corresponsal en Neuquén nos trasmite los siguientes telegramas sobre lo que está ocurriendo allá.

Neuquen, mayo 27.

Las autoridades del territorio del Neuquén continúan empeñadas en la persecución de los presos evadidos de la cárcel de aquella localidad, pero hasta ahora no se ha logrado ningún resultado de esa persecución. Los evadidos, que llevan considerable delantera a sus perseguidores, se han internado en parajes donde las vías de comunicación son muy difíciles y por lo tanto será ya casi imposible alcanzarlos.

Además los fugitivos no marchan ya todos unidos, como en los primeros días. Se han dividido en varias partidas, la mayor de las cuales parece no estar compuesta por más de veinte hombres y que es la que se asegura va marchando hacia la frontera de Chile y en dirección actualmente hacia el río Aluminé. Las informaciones son confusas e incompletas y algunas de ellas se fundan en errores sobre la topografía del territorio del Neuquén que hacen aún más extraordinaria y fantástica esta aventura ya bastante extraordinaria de los presos evadidos. Así se dice que los fugitivos se verán detenidos cuando lleguen al Aluminé, que no podrán atravesar porque lleva gran caudal de agua. [illegible] conveniente advertir que el Aluminé, [illegible] que río, es un torrente de la cordillera, que corre entre un cajón de rocas; aunque lleva a veces—no en épocas como esta, sino en verano—mucha agua, por su ancho no representa un obstáculo infranqueable, pues apenas tiene en casi todo su cauce, una anchura de 20 a 25 metros. Asimismo se confía en detenerlos con las policía volantes, atajándoles el paso en distintos lugares del territorio. Es necesario no conocer la topografía del Neuquén para asegurar tal cosa. Apenas los fugitivos alcancen las primeras estribaciones de la cordillera, de la cual están cerca al parecer, será imposible detenerlos, pues son numerosos los sitios de refugio que ofrece la región, salvaje y deshabitada, llena de desfiladeros de espeso monte y de valles casi desconocidos. Basta recordar cuán difícil ha sido siempre reprimir el bandolerismo en aquel territorio y en el correspondiente del Chubut, donde pueden internarse con facilidad los evadidos, para tener una impresión de lo ineficaz que resultará la persecución que se lleva a cabo.

En los primeros momentos, cuando los presos escapados marchaban por el camino que bordea la línea férrea que va desde Neuquén a Zapala, la persecución pudo tener éxito, pero se perdió un tiempo precioso, dejando que los fugitivos tomasen delantera y que se desgranasen por regiones donde no hay caminos de ninguna clase ni elementos para mantener las fuerzas relativamente considerables que exige la persecución.

NEUQUEN, mayo 27. — El gobernador Flordi, acompañado por más de 100 armados entre agentes, marineros y particulares, llegó ayer a Zapala dirigiéndose de inmediato hacia el Sur, para cortar el paso, por ese lado a los fugitivos de la cárcel del Neuquén. El gobernador ha pedido al ministerio de la guerra el envío de 50 hombres de caballería para el mejor éxito de la persecución, esperándose la llegada de estos refuerzos para mañana en esta capital. El envío de marineros a que se recurrió en los primeros instantes fué un error lamentable, que hizo perder un tiempo precioso. Esas fuerzas sin abrigos y sin pertrechos, eran completamente inútiles para perseguir a los presos. Además, como tampoco saben andar a caballo se advierte lo que hubiera ocurrido de enviarlas detrás de los fugitivos, que marchan sobre excelente caballada recogida en los establecimientos que hallaron al paso.

Las policías de Bariloche, San Martín de los Andes, Junín de los Andes, y todos los departamentos del sur del Neuquén se hallan movilizadas y reforzadas con particulares, para contribuir a la persecución de los evadidos.

Se afirma que han sido detenidos algunos de estos por el ex inspector Cejas Mariño, que recorre con algunos agentes, la margen izquierda del Picum Leufú.

NEUQUEN, mayo 27. — Todos reconocen en ésta los meritorios esfuerzos que ha hecho y hace la policía del territorio para lograr la captura de los presos evadidos.

Se hacen elogios del comportamiento de algunos funcionarios, como el inspector señor Staub y los comisarios Daniel J. López y Alfredo Maffei. Este último, especialmente, se ha multiplicado en la tarea de concentrar y organizar las policías de varios departamentos, con lo cual ha contribuido a hacer más activa la persecución y a evitar que los presos pudieran dar algún golpe de mano valiéndose de la falta de previsión policial. Actualmente el comisario Maffei sigue, con algunos hombres, la pista del prófugo Bresler, que ha sido el cabecilla de la sublevación.

Como se produjo la muerte del señor Plotier

Hemos conversado con una persona que acaba de llegar del Neuquén y que ha presenciado algunos de los sucesos ocurridos en la estación Plottier, de los cuales resultó muerto el ingeniero Adolfo Plottier por los presos evadidos de la cárcel.

Su relato ha sido el siguiente:

El día de la evasión se supo en la estación Plottier, por teléfono, el suceso, como también que los evadidos se ponían en marcha hacia el interior del territorio. El jefe de la estación comunicó la noticia al dueño del negocio que se halla en el establecimiento Plottier y, que como se halla sobre el camino, sería visitado por los fugitivos. El dueño del negocio, alarmado por la noticia, se dirigió a la estancia y la puso en conocimiento de los señores Plottier, a quienes pidió lo protegiesen, pero en cambio de decir que eran 30 o 40 los evadidos dijo que solo eran 3 o 4.

Los señores Plottier se dirigieron en seguida a la casa de negocio, frente a la cual no tardó en llegar un grupo de 20 a 30 hombres armados con intenciones de asaltarlo. El doctor Alberto Plottier, hermano del asesinado les habló, diciéndoles que puesto que habían conseguido lo que querían, la libertad, debían abstenerse de hacer daño a los que no les molestasen en sus designios, palabras que convencieron a los penados evadidos que se dispusieron a continuar la marcha. En esos momentos llegó el cabecilla Daniel Martín Bresler, acompañado por tres o cuatro hombres, quien no se dejó convencer tan fácilmente, pidiendo, por último, una tijera para cortar alambre, con el objeto de destruir las líneas del telégrafo.

En el negocio no la había, lo que molestó a Bresler, quien, resolviéndose por otra actitud, amenazó con asaltar el negocio.

Como la amenaza fué expresada resueltamente, los señores Plottier se refugiron en la casa, cerrándola, pero Bresler ordenó a sus hombres que abriesen un boquete en la pared para entrar. Los señores Plottier, entretanto, salieron por una puerta trasera para ir a refugiarse en la estancia, que dista solo ocho cuadras. Bresler advirtió la huída y en seguida ordenó que hicieran fuego sus hombres, lo que efectuaron en descargas cerradas. En esas circunstancias fué que cayó mortalmente herido el ingeniero Plottier. Su hermano, el doctor Alberto Plottier, se salvó milagrosamente. Bresler, que es un excelente tirador, hacía fuego apoyando su máuser en el alambrado, lo que indicaba lo negro de sus intenciones.

Después del asesinato Bresler ordenó que se continuase haciendo el boquete para asaltar la casa de negocio y como algunos de sus compañeros se resistiesen, mató a uno, e hirió a otro, que luego fué curado, cuando se marcharon los bandidos, por el doctor Plottier.

Cuando se recogió el cuerpo del ingeniero Adolfo Plottier se advirtió que no solamente tenía un balazomortal, sino que había sido ultimado a golpes y despojado de todo lo que tenía, un reloj de oro, una cartera con papeles y algunos otros objetos.

Es de mencionar, concluyó nuestro informante, el siguiente detalle que demuestra los instintos inhumanos del asesino Bresler. Cuando la familia de éste, que es muy honorable, se dirigía de Neuquén a Lácar para establecerse en su actual estancia, se hospedaron durante varios días, en el establecimiento Plottier. En aquella ocasión la madre de Bresler, que se hallaba muy enferma, recibió del doctor Plottier solícitos cuidados y gentil hospitalidad. El hijo ha pagado, asesinando al hermano y tratando de asesinarlo a él mismo, la deuda de gratitud de su familia.

De acuerdo con el pedido formulado por el ministro del interior, el general Allaria ha dispuesto la salida, con destino al Neuquén, de 50 soldados de caballería.

Estas fuerzas, al mando del capitán Sánchez Reinafé y de dos tenientes, se embarcarán esta tarde a las 6 en la estación Constitución; a su llegada al Neuquén volverán a Puerto Militar las fuerzas de marinería que en el primer momento, obrando con censurable precipitación, fueron enviadas a dicho punto.

Las tropas que hoy salen pertenecen al regimiento 8 de caballería de guarnición en Liniers.

La dirección de telégrafos ha comunicado al ministerio del Interior haber recibido noticias del distrito del Neuquén según las cuales las tropas de policía empiezan a tener encuentros con los penados prófugos.

El comisario inspector Staub tomó dos vivos resultando otros dos muertos después de largo tiroteo.

El inspector Cejas tomó uno y sigue la pista de un grueso de prófugos, esperando por momentos otro encuentro.

El jefe de la sublevación acompañado de dos cabecillas intenta pasar a Chile.

Los pasos están todos cubiertos.

NEUQUEN, mayo 27. — Esta tarde se produjo un encuentro entre el jefe de la sublevación de presos, Martín Bresler, y algunas de las fuerzas policiales que salieron en persecución de los fugitivos.

Del choque, donde se cruzaron bastantes tiros, resultó herido un cabo de policía, creyéndose que Bresler también fué tocado por una bala de revólver.

En este momento salen refuerzos para La Isla, en cuyo lugar se encuentran reconcentrados el jefe de la sublevación y buen número de sus compañeros.

El Dr. Hipólito Irigoyen juzgado en el exterior

En el diario "Correio Paulistano" de San Pablo, Brasil, leemos el siguiente interesante juicio que lleva la firma del periodista chileno señor Enrique A. Fuenzalida:

"El veredicto popular de la gran República del Plata acaba de confirmar el triunfo del partido radical en las urnas electorales. Es una victoria justa y digna de la perseverancia y disciplina de aquel partido; puede decirse que el doctor Alem triunfó, pues, desde su tumba cubierta de flores".

"Aquel espíritu severo y justo, encarnación de todas las virtudes cívicas, iluminando la mente del pueblo argentino, consiguió, en noble y esforzada lucha, el ideal de su venturosa vida: Justicia y Libertad".

"El doctor Irigoyen, profundamente apasionado por la grandeza de la libertad y por todos los problemas políticos, nunca desperdició la ocasión de proclamarlos y defenderlos; y, como todos los hombres de alguna importancia en la América-española, no podía prescindir de la política, por lo que siguió firme y resuelto el camino trazado por el civismo incomparable de su ilustre tío, el doctor Leandro Alem".

"Como ciudadano de una República que tanto en el continente como en el centro, en que las doctrinas políticas y sociales más se han contradicho, Irigoyen hubo de escoger su bandera de combate, hubo de trabajar, meditar y sufrir como pocos, otra justificándolas y defendiéndolas, ora padeciendo resignado las persecuciones de los que trabajaban por la derrota de su causa.

"El señor Irigoyen es un carácter sencillo y modesto, y de ésto nacen naturalmente todas sus virtudes".

"Espíritu investigador, jamás rechazó, antes de estudiarlos a fondo, los problemas a que se dedica; parece que tiene esa sed insaciable de la verdad, que hace de cada pensador un infatigable peregrino del mundo de las ideas".

"He aquí, a grandes rasgos y pálidamente esbozada, la fisonomía moral del doctor Irigoyen, que, apoyalo por el partido radical, fué elegido presidente de la República Argentina; esa elección no solo ha recaído en un hombre probo y distinguido sino en un ciudadano de corazón grande y leal. Irigoyen es un hombre digno, modesto y honrado que sabe atraerse la admiración de su pueblo".

Enrique A. Fuenzalida.

Pasajeros para ultramar

Hoy zarpó de nuestro puerto el vapor español Catalina, con su pasaje completo; lleva 100 de cámara y 400 de tercera clase.

El vapor británico Araguaya, que es esperado el día 30 procedente de Liverpool y que saldrá para el mismo destino el 1.o de Junio, tiene ya su pasaje completo y es casi seguro que también el pasaje de cámara se complete antes de la salida del mismo.

UN FENOMENO VACUNO

NOVILLO CON CINCO PATAS

Vino al mundo este raro ejemplar de la vacuna especie, en los campos de Guaminí, en el establecimiento ganadero que el señor Ochoa tiene en la estación Bonifacio, y según el testimonio de su fe de bautismo, que suponemos auténtica, cuenta actualmente cuatro años y algunos meses de edad.

Es un gran animal. Su desarrollo es perfecto, y a pesar de la carga con que se ha visto condenado a vivir desde chiquito, mejor dicho desde que nació, pues nació con su quinta pata en el lomo, no parece que su condición de bicho raro le haya quitado el apetito ni haya dificultado sus funciones digestivas. Puede verse en la fotografía que acompaña a estas líneas el aspecto del novillo, gordo, rechoncho, satisfecho, hasta displicente en los momentos en que el fotógrafo lo enfoca, como si toda su vida la hubiese pasado familiarizándose con el objetivo.

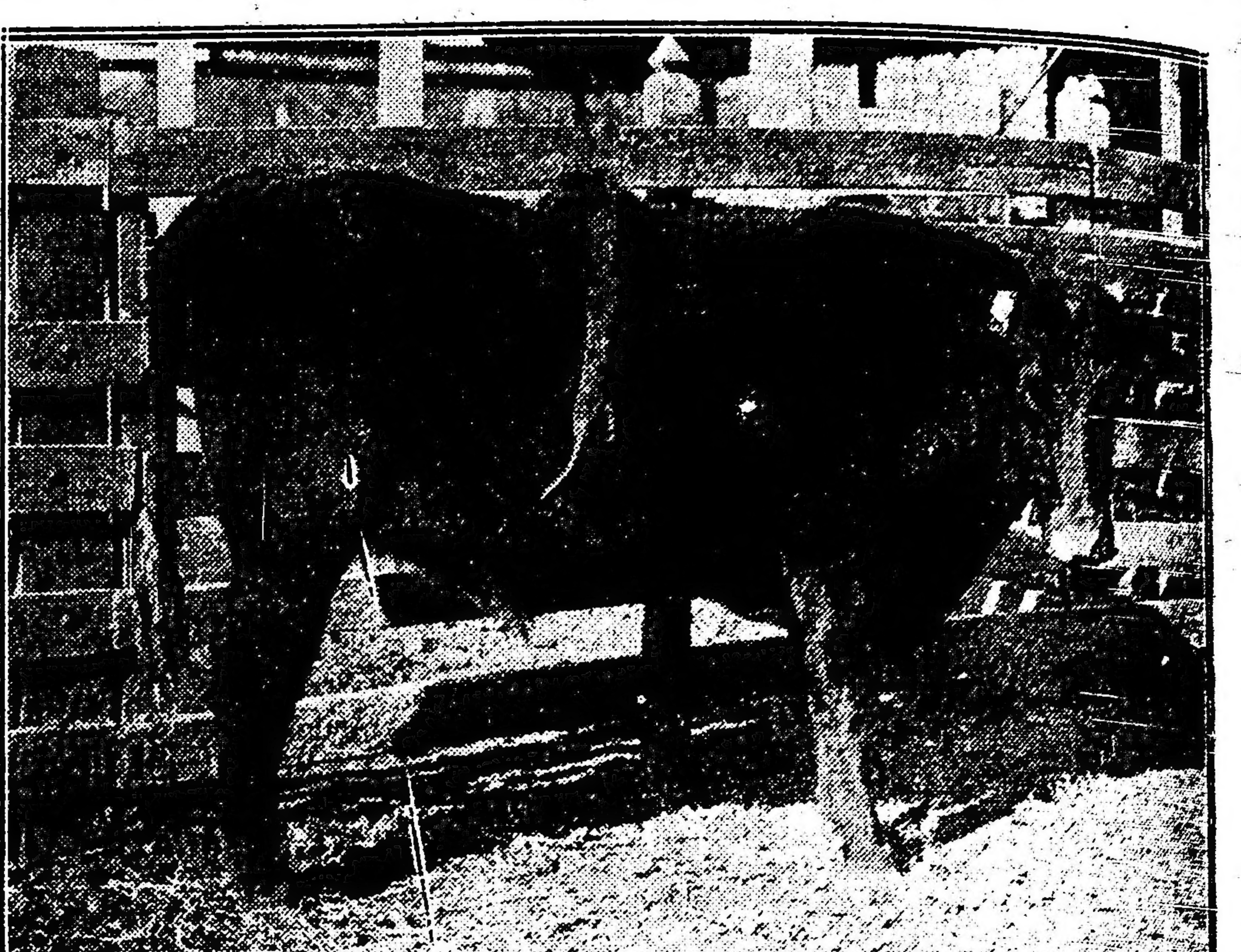

Este novillo, como decimos, nació con cinco patas. Cuatro de ellas las utiliza para caminar y para correr cuando hay necesidad de esquivarle el cuerpo al lazo. La otra, la número cinco, no le sirve para nada, ni siquiera para dar patadas. Esta última, bien desarrollada, nace a la altura del centro de la espina dorsal y cae sobre el lado izquierdo del cuerpo del animal.

Este fenómeno llegó a los mataderos consignado a la orden de los señores Rubín, Cesáreo Zubieurre y Cía. Lo adquirió el señor Sebastián Pittalugga en la suma de 187 pesos. Un buen precio, como se ve.

El señor Pittaluga lo compró con la intención de sacrificarlo para el consumo, pero en vista de la curiosidad que ha despertado por su rareza, ha resuelto perdonarle la vida y ofrecerlo al señor Clemente Onelli para el Jardín Zoológico.

Las relaciones hispano-americanas

Política de acercamiento y fraternidad

Las relaciones hispanoamericanas intensificadas durante los últimos tiempos son sin duda alguna uno de los tópicos de más palpitante interés.

De acuerdo con esto, don Juan Antonio Cavestany, viejo y buen amigo nuestro, ha pronunciado ayer en el senado español un interesante discurso haciendo palpable la necesidad de adoptar las disposiciones oportunas, a fin de, sobre bases sólidas y prácticas, estimular un mayor acercamiento entre la península y los países de América.

En su concepto, España debe prepararse para colocar sus industrias en nuestros mercados, propicios siempre a la producción peninsular. De esta manera se podría reconquistar las plazas perdidas, dándole nuevo impulso al intercambio comercial.

Otro de los puntos bastante beneficiosos también sería la realización de un tratado entre los gobiernos de la Argentina y España sobre emigración. Una política hábilmente dirigida en este sentido sería de efectivo provecho para ambos países y serviría para estrechar [illegible] más las relaciones existentes.

El señor Cavestany al ocuparse detenidamente de las ventajas de este acercamiento de América con la madre España, se revela como un admirador de nuestros pueblos, y como hombre que ha sabido estudiar los diferentes problemas cuya solución resultaría ampliamente conveniente para ambos continentes.

La huelga de chauffeurs

ADHESION DE LOS COCHEROS

Continúa en el mismo estado la huelga de "chauffeurs" y son muy pocos o casi ninguno los automóviles de plaza que circulan por las calles de la ciudad; parece que los "chauffeurs" están dispuestos a no ceder en sus pretensiones. La comisión directiva de la sociedad Conductores de Vehículos ha hecho circular entre los cocheros de plaza el siguiente manifiesto:

"Sociedad Conductores de Vehículos — Camaradas cocheros: La comisión administrativa, en su reunión del día 26, a las 2 de la mañana, resolvió hacer un llamamiento al gremio en general para que concurra a la gran asamblea que se realizará el sábado 27 del corriente, a las 9 p. m., en el local de la calle Méjico 2070, para tratar la actitud que debemos asumir frente al grandioso movimiento iniciado con entera justicia por el sindicato Unión Chauffeurs contra el privilegio de que goza la empresa representada por el señor Liberti en la estación Constitución.

"Es necesario, compañeros, tener en cuenta que, de anularse ese odioso favoritismo que hace la empresa del ferrocarril Sud, los beneficios serán iguales para ambos gremios obreros.

"También les recordamos que nosotros tenemos una petición en la intendencia municipal, y para que ésta se expida de una manera favorable, influirá notablemente en su ánimo ver que estamos en un completo acuerdo con el gremio de "chauffeurs".

"Por lo tanto, ya que los intereses de los dos gremios no se excluyen, sino que, por el contrario, se confunden entre sí, es necesario concurrir a la asamblea todos como un solo hombre y con el mayor espíritu solidario, para que, unidos en la acción, resulte ésta más contundente y eficaz ante las autoridades".

Hubo ayer en la plaza Constitución una gran asamblea, a la que asistieron más de 2.000 huelguistas.

En ella hicieron uso de la palabra varios huelguistas, el secretario de la "Unión Chauffeurs" y un delegado de la Federación Obrera Regional Argentina.

Ayer se reunió una asamblea del directorio de la Sociedad Cooperativa de propietarios de automóviles con taxímetro y resolvieron reunirse mañana, a las 8.30 p. m., en el local de la calle Loria número 1341.

Se resolvió invitar a la asamblea de mañana a las compañías de los automóviles Renault, Bola de Oro, Fiat, la sociedad de carruajes de alquiler, La Clemand Bayard, Ancla, Flor de Lis, Gallo, Elice, Diato y La Comercial.

Los miembros de la comisión directiva de la sociedad Conductores de Vehículos han manifestado que dado el ambiente que hay entre los componentes del gremio, es muy probable que esta noche los cocheros se declaren en huelga.

LA BAJA DE LOS FRUTOS

UNA SITUACION DIFICIL Y PERJUDICIAL

NECESIDAD DE TOMAR SERIAS MEDIDAS AL RESPECTO

Nuevamente los frutos del país han sufrido una sensible baja. Vale decir que la producción argentina a través del desenvolvimiento de los sucesos europeos, se encuentra a merced de las fluctuaciones que imponen los intereses de ciertos gobiernos beligerantes que son sus principales consumidores.

Los perjuicios ocasionados por esta anomalía, demostrativa de lo utópico que resulta el concepto de nuestra independencia económica, ponen de manifiesto una vez más nuestra imprevisión en todo lo que atañe al fomento de nuestra riqueza. La incuria gubernativa, la escasez absoluta de medios de defensa comercial, nos colocan, pues, en un estado de inferioridad que nos llevan a ser poco menos que una colonia de esos países que tienen a mano los elementos de transporte para movilizar nuestras cosechas.

Es un principio universal que el precio de los productos obedece a la demanda y a la oferta que de ellos hay. De suerte que a mayor pedido más altas son las cotizaciones del artículo.

Pero no ocurre en este caso precisamente tal cosa. La demanda mantiénese firme, no obstante el valor de la producción baja, acentuándose así de manera palpable los resultados de nuestra ausencia de elementos de toda índole, para neutralizar los efectos de esa orientación de los países consumidores que repercute tan hondamente en los intereses generales argentinos.

En tiempos anteriores la competencia en la compra de nuestros productos por las casas que se dedicaban a estas operaciones, dejaban margen a buscar una renta conveniente. Ahora ello es imposible, ya que por determinaciones especiales, sólo existe hoy una única casa compradora que viene a ser la única también que fija el precio de los artículos. De modo, pues, que no es posible defenderse de un absolutismo a todas luces perjudicial, puesto que solamente de él depende la cotización baja o mala de los frutos.

En otras oportunidades, ocupándonos del problema de los fletes, hemos hecho resaltar las inconveniencias que la falta de una marina mercante propia acarrea. Y hemos comprobado que la inelasticidad del flete hace que su alza gravite sobre nuestros productores, quienes son en verdad a los que toca contribuir al fondo de reserva para gastos de guerra que se quiso hacer formar a las compañías navieras. Porque el recargo en el valor del transporte tiene que cubrirlo el dueño de la mercadería y no el comprador, como erróneamente se pudo pensar.

Dentro de este concepto, pues, podría decirse que nuestra [illegible] nos ha puesto en tal estado de inferioridad que contra nuestra propia voluntad pagamos un tributo que no nos correspondía en ningún caso pagar.

Obedece ello única y exclusivamente a la inercia de las autoridades encargadas de velar por la grandeza argentina y los intereses del país. Carecemos de bodegas en que almacenar nuestras cosechas; estamos en la más completa orfandad de barcos en que remitirlas. De modo que obligados a salir de ellas en el acto, tenemos que venderlas por el precio que se nos quiera pagar, por quienes tienen en sus manos los medios de movilizarlas.

Como se ve, esta situación no puede continuar así. Es necesario que se tomen enérgicas medidas a fin de solucionar un problema de suma gravedad que, por ende, día a día, va siendo de peor repercusión.

No se puede hablar de emancipación nacional cuando falta la autonomía económica. Y esto deben tenerlo muy presente los que elaboran en la cosa pública, a objeto de tomar las medidas conducentes para que seamos en realidad un pueblo soberano y libre en todo orden de cosas y bajo todo punto de vista.

LA GUERRA EUROPEA

SITUACION POLITICA

LOS DERECHOS DE LOS NEUTRALES. — EL SECRETO DE LA CORRESPONDENCIA. — EL EMBARGO DEL CORREO. — PROTESTA DE LOS ESTADOS UNIDOS. — NOTA A LOS GOBIERNOS DE INGLATERRA Y DE FRANCIA. — UNA NOTICIA SENSACIONAL. — TRATADO DE ALIANZA POR CATORCE AÑOS DE LA CUADRUPLE. — EL REPARTO DE ALEMANIA Y DE AUSTRIA. — LA MISION BULOW DESMENTIDA.

Conforme a lo anunciado oficialmente por el gobierno de Estados Unidos, éste ha contestado a los cancilleres de Francia y de Inglaterra su memorandum de fecha 3 de abril relativa a la detención de buques correos, registro y embargo de correspondencia de países neutrales.

Estados Unidos reconoce el derecho de registro, pero sostiene la doctrina de que los beligerantes no pueden conducir los buques neutrales detenidos a puertos, ni embargar en absoluto la correspondencia.

En apoyo de su tesis la Unión cita numerosos antecedentes, y en último término sienta las siguientes conclusiones, cuyo tenor es bastante enérgico:

"Los Estados Unidos se inclinan a creer que no sería injusto que la correspondencia en que se incluyen bonos, cupones o valores bursátiles, sea considerada como mercadería común, sobre la cual pudieran ejercerse los derechos de los beligerantes; pero la correspondencia en que se incluyen letras, cheques, documentos pertenecientes al buque, debe ser considerada como legítima y no debe ser intervenida ni retardada.

"Los Estados Unidos, tomando en cuenta los métodos impropios de los ingleses y franceses en esta materia, no pueden tolerar los perjuicios que por ello se irroga a los ciudadanos norteamericanos.

"Manifiestamente neutral, no puede admitir que los beligerantes determinen o menoscaben sus derechos en los mares. Los derechos de los neutrales son tan sagrados como los de los beligerantes y deben ser igualmente observados.

"Los Estados Unidos confían que en nombre del derecho internacional, tan frecuentemente proclamado por los ingleses y franceses, en lo que se refiere a las facultades de los neutrales, cuyo menosprecio atribuye a su adversario, hagan cesar los presentes procedimientos empleados.

"Sólo un cambio radical que restablezca el pleno derecho de los neutrales satisfará a los Estados Unidos".

Dudamos mucho que los gobiernos de Francia y de Inglaterra se resignen a aceptar en absoluto las exigencias de Estados Unidos, y este asunto dará lugar a una larga controversia.

La guerra nos aporta cada día sorpresas combinadas con la diplomacia. Una información de Estados Unidos nos da cuenta de que en el mes de abril de 1915 los gobiernos de Italia, Francia, Rusia y la Gran Bretaña firmaron un tratado de alianza por el término de 14 años, por el cual queda de hecho resuelta la desmembración del imperio de Alemania y el de Austria.

Es difícil averiguar a nadie la veracidad de esta información, a pesar de que parece verosímil, pero a título de ilustración reproducimos lo que implica dicho cuádruple pacto.

Helo aquí:

"Se determinó que después de obtenida la victoria sobre Alemania, ésta debería abandonar parte del Schleswig Holstein, tomada a Dinamarca; devolvería la isla de Heligoland a Inglaterra y la Alsacia y la Lorena a Francia, restauraría a Bélgica y al Luxemburgo, que obtendrían una pequeña extensión de territorio hacia el este.

"Alemania cedería el territorio que era polaco en el siglo XVIII, y se reconstituiría la Polonia.

"Prusia restauraría los antiguos Estados de la confederación alemana, abdicando a su dominio sobre ellos.

"La parte alemana de Austria ingresaría a la confederación alemana para hacer contrapeso a la hegemonía de Prusia.

"El resto de Austria-Hungría sería repartido, y cesaría de existir el imperio.

"Italia redimiría el Trentino hasta los límites fijados por las montañas y se anexaría el antiguo ducado de Gorizia hasta Laibach (Lubiana) y el valle del Save.

"Se apoderaría de Istria, Trieste y parte de la costa dálmata, incluyendo ciudades como Zara.

"Se apoderaría, además, de Valona.

"Serbia absorbería la Croacia, la Bosnia, la Herzegovina y las partes del sur de Bohemia, en donde predominan los elementos eslavos.

"Se reconstituiría a Bohemia, independiente, y a una Polonia autónoma, bajo la soberanía de Rusia y ampliada con la Galitzia, la Bunovina y parte de Rusia.

"La existencia de Hungría dependería de la actitud que asumiese ese reino.

"La concesión de la Transilvania a Rumania, dependería también de la actitud de este último país.

"Rusia daría la autonomía a Finlandia y se apoderaría de Armenia, de la costa meridional del mar Negro y a través del Bósforo llegaría a Constantinopla y a los territorios de los Dardanelos.

"Esmirna y los territorios adyacentes serían cedidos a Italia que conservaría el Dodecaneso.

"El resto del Asia Menor sería dado, posiblemente, a un príncipe griego.

"Siria y Palestina serían dadas a Francia

"Arabia permanecería independiente, bajo la soberanía de Inglaterra, que se apoderaría de la Mesopotamia, hasta la cadena del Tauro armenio, en donde tendría fronteras comunes con Rusia.

"Turquía desaparecería.

"El Japón conservaría a Kiau Chau.

"Inglaterra y Francia se repartirían las colonias alemanas.

"Francia, según las declaraciones del barón Sonnino en la cámara, dominaría en Marruecos y caducaría el tratado de Algeciras".

Como puede verse, por este reparto, poco queda de la Alemania y de la Austria-Hungría, tales como existen ahora, sin contar que muchas regiones asiáticas y africanas, de países neutrales pasan asimismo a poder de la cuádruple alianza. A primera vista, esa división y adjudicación de territorios parece algo inverosímil; pero el tiempo, que es el mejor testigo, lo dirá.

Se ha desmentido la versión que atribuía al príncipe de Bulow un viaje a Estados Unidos, con el fin de llevar a cabo una misión que envolvía, según se dijo, preliminares de paz, a proponer al presidente Wilson, para que luego procediera como intermediario. El gobierno de Alemania se ha apresurado a desmentir oficialmente dicho rumor.

Persisten, sin embargo, versiones de paz, y se asegura que continúan realizándose bajo cuerda muchos trabajos en ese sentido.

Tantas veces se ha afirmado esto y tantas veces se ha negado, que ya no sabe uno a qué atenerse, ni formar juicio y en todas partes reina la mayor incertidumbre, a pesar de que las naciones de la cuádruple siguen insistiendo que no hay paz posible hasta la completa derrota de Alemania.

FRENTE AUSTRO-ITALIANO

La ofensiva austriaca en el sur del Tirol

QUEBRANTO DE LA OFENSIVA AUSTRO-HUNGARA — GRANDES COMBATES ENTRE EL ADIGIO Y EL VALLE ARSA — FORMIDABLE BOMBARDEO DE LOS AUSTRIACOS Y ATAQUES A LAS POSICIONES DE CONI ZUGNA Y PASO DI BUOLE — REPLIEGUE DE LOS ITALIANOS ENTRE POSINE Y EL ASTICO — ACCIONES ENCARNIZADAS EN EL VALLE DE ARSA —ACTIVIDAD DE LOS AVIADORES.

ROMA, mayo 27. — Perdura la serenidad del pueblo italiano ante la ofensiva austriaca, la cual se considera en parte quebrantada, pues el enemigo encuentra ahora una resistencia formidable y no puede conseguir los fáciles éxitos de los primeros días del avance.

En los círculos políticos y militares perduran los criterios optimistas sobre la situación en el Trentino y no ha sorprendido a nadie el hecho de que en un frente de 600 kilómetros el enemigo haya podido encontrar un punto relativamente débil.

Por otra parte, la invasión austriaca se considera sin importancia, porque los italianos ocupan un territorio veinte veces mayor en Austria del que los austriacos ocupan en Italia, y se confía en la resistencia de la nueva línea Arsiero-Asiago.

Se tiene presente, además, que el avance aleja a los austriacos de sus bases de abastecimiento, que es de por sí muy difícil en las regiones montañosas, mientras en cambio los italianos se acercan a sus bases y a sus reservas.

En los últimos seis días los progresos austriacos son insignificantes y este estancamiento se trocará en una desastrosa derrota.

Por lo demás, no es posible parangonar el Trentino con Verdun, porque en el frente del primero no es posible la guerra de trincheras, debido a la facilidad con que Italia puede desplazar tropas a todos los sectores, sin necesidad de desguarnecer ningún punto del frente.

Todos los pueblos fronterizos han sido rápidamente evacuados y los fugitivos se dirigen a Milán y a otras ciudades, donde reciben una acogida fraternal por las instituciones de caridad, las municipalidades y los particulares.

El hecho de haberse repetido los ataques simultáneos austriacos al sur de Rovereto, en valle Arsa y Posina, demuestra que estaba en el propósito del enemigo la dispersión de nuestras tropas y la rotura de nuestra línea de defensa.

El enemigo juntaba importantes fuerzas contra monte Pasubio y las lanzaba en oleadas sucesivas al asalto, experimentando una derrota aplastadora, mientras los italianos, al reconquistar Dormesan, o sea el monte Mezzana, de 1647 metros de alto, colocado al sudoeste del Pasubio, han demostrado que mantienen en todo el frente su potencialidad agresiva.

La falta moral de las tropas se refleja en el país, que aguarda con serena confianza el resultado de la gran batalla.

ROMA, mayo 27. — Apareció el siguiente comunicado del estado mayor italiano respecto a las operaciones de todos los frentes de batalla.

"Ayer en el valle Lagarina ha habido reiterados ataques contra nuestras líneas entre el Adigio y el valle Arsa, que duraron todo el día. Todos fueron rechazados, con graves pérdidas para el enemigo.

"Después de la acostumbrada preparación de artillería, densas masas de infantería austriaca atacaban las posiciones italianas de Coni Zugna y Paso di Buole.

"Los atacantes fueron segados por el fuego tranquilo e infalible de nuestras tropas.

"Entre el valle Arsa y Posina la situación no ha variado.

"Entre Posina y el Astico, a consecuencia de la intensa concentración del fuego de la artillería adversaria, nuestras tropas, después de rechazar los ataques del enemigo, evacuaron las posiciones avanzadas de nuestra ala derecha de la línea del Astico.

"En el sector de Asiago el enemigo atacó ayer nuestras posiciones del valle de Assa. La lucha duró todo el día y se volvió más furiosa durante la noche.

"La noche de 24, en el vale Sugana, el enemigo atacó reiteradamente el monte Civerón. Fué rechazado todas las veces, sufriendo pérdidas importantes.

"Una columna de alpinos, con brillante maniobra, sorprendió y desalojó al enemigo de las posiciones que nosotros habíamos abandonado en los cerros a la izquierda del torrente Maso.

"En el resto del frente hubo el acostumbrado cañoneo. Rechazamos ataques tendientes a distraer nuestras fuerzas en el Alto Boite, alturas de Podgora y monte San Michele.

"Los aviadores enemigos bombardearon las poblaciones de Caltrano, Thiene y Latisana, causando algunas víctimas y daños insignificantes. Una escuadrilla de nuestros Caproni bombardeó las posiciones enemigas en Valtorra y Valdassa. En el Carso nuestros aeroplanos derribaron un globo cautivo austriaco.

ROMA, mayo 27. — El corresponsal en el frente de las operaciones hace el siguiente relato de la batalla en el Trentino:

"El domingo por la noche los austriacos desarrollaban un grandioso ataque con su infantería dispuesta en forma de herradura contra la saliente de Costadagra entre montes Maronia y el valle Terragnolo.

"Los alpinos que defendían esa posición se replegaron hasta llegar a la garganta de las dos montañas y se ocultaron completamente a la mirada del enemigo.

"La infantería austriaca continuó su avance convencida de tener acorralados a los italianos; pero la luz del día siguiente iluminó un horrible espectáculo; centenares de muertos austriacos demostraban la fatal equivocación en que habían incurrido al foguearse entre sí, mientras creían que sus tiros tenían por blanco a los italianos.

Añade el diario citado que las pérdidas excepcionalmente graves que sufren los austriacos se deben a que ellos siguen la táctica alemana que es la del ataque en masas compactas. Se tienen informaciones fidedignas de que cada batallón de infantería está seguido por una línea de ametralladoras siempre listas para foguear a los que se resisten a avanzar.

ROMA, mayo 27 — Muy cara está resultando la ofensiva a los austriacos. Sus bajas son enormes y los montes y caminos están cubiertos de muertos.

En los últimos cuatro días se calcula que dejaron 10.000 cadáveres abandonados y que se llevaron 20.000 heridos.

Las ciudades de Trento y de Bolzano están repletas de soldados austrohúngaros puestos fuera de combate.

Docenas de trenes salieron para el interior de Austria conduciendo heridos.

ROMA, mayo 27. — Dice el comunicado oficial respecto a las operaciones aéreas:

"Uno de nuestros dirigibles de marina lanzó la noche pasada 28 bombas con buen resultado contra una batería enemiga en Punta Saliore, situada en la extremidad nordeste de la Istria.

A pesar del nutrido fuego de la artillería enemiga la aeronave regresó sana y salva a su apostadero.

Varios aviones enemigos volaron ayer sobre la ciudad de Bari arrojando bombas.

Los proyectiles lanzados no causaron ningún daño militar, pero mataron a 12 civiles e hirieron a unos 20, la mayoría mujeres y niños, y causaron ligeros daños en algunos edificios privados".

En el frente occidental

La lucha en el Mosa

LA BATALLA DE VERDUN

Exitos franceses en rumiéres

Reconquista de posiciones

PARIS, mayo 27. — La pérdida de algunas posiciones francesas durante los últimos días pareciera que hubiese inyectado de nuevo valor y resistencia a las tropas republicanas, a las cuales nada ni nadie podrá abatir.

Como prueba de este admirable espíritu se cita el caso del gran ataque llevado por los franceses al pueblo de Cumieres, del cual una parte ha sido brillantemente recuperado, después de infligir fuertes pérdidas al enemigo.

Es creencia general que el éxito de los alemanes en Douaumont y Haudrómont no durará, y que tendrán que ceder ante el ímpetu de las tropas republicanas.

PARIS, mayo 27. — El ministerio de guerra dió a la publicidad el siguiente comunicado.

"En la orilla izquierda del Mosa hubo actividad de artillería, especialmente en la región de Avoucort. En el cerro 304 se efectuó un intermitente bombardeo contra nuestra segunda línea.

"En la orilla derecha del Mosa el enemigo realizó por la tarde un vigoroso ataque contra nuestras trincheras ante el fuerte de Douaumont, el cual fué completamente rechazado, con grandes pérdidas para los atacantes.

"Nuestra artillería dispersó a las tropas alemanas que se desplegaron en el bosque de Chauffour.

"En los Vosgos el fuego de una de nuestras baterías causó una explosión en los depósitos de municiones alemanes cerca de Chapelothe.

"En el resto del frente no ocurrió nada importante".

LONDRES, mayo 27 — El War Office permitió la publicación del siguiente parte del general Haig:

"La actividad en las últimas 24 horas se ha limitado enteramente a luchas de artillería y operaciones de minas.

"El enemigo hizo explotar una gran mina en Fricourt sin causar daños en nuestras trincheras. Volamos un "camouflet" en el mismo sector.

"Cerca de la saliente de Loos continúan las operaciones subterráneas. Durante la noche se produjo una explosión de poca importancia.

"Hubo bombardeos recíprocos en muchos puntos del frente, especialmente en Thiepoal, Monchy, sierra de Vimy, entre Neuville-Saint Vaast y Souchez y en el sector de Veroi. En las dos últimas zonas el cañoneo fué considerable durante la noche.

"Frente a Serre dispersamos hoy una numerosa patrulla de zapadores con nuestros cañones de largo alcance.

"En el curso de la noche ocurrieron dos pequeños combates. En Mametz efectuamos una incursión en las trincheras enemigas. Nuestras patrullas penetraron sin dificultad y sostuvieron una animada lucha con granadas de mano durante 25 minutos, después de la cual se retiraron.

"En el flanco norte de la saliente de Ipres se produjo un encuentro en Nomansland con un destacamento enemigo, que fué obligado a retirarse a sus trincheras.

"Llovió durante la noche.

"El día ha sido hermoso".

NUEVA YORK, mayo 27. — De Berlín transmiten el siguiente despacho que contiene el informe del estado mayor alemán:

"En la orilla izquierda del Mosa rechazamos un ataque de los zuavos al oeste del cerro 304.

"Al este del Mosa combatimos con éxito. Nuestras posiciones al oeste de las canteras fueron extendidas a través de la hondonada de Douaumont. Al sur del fuerte de Douaumont hicimos retroceder aún más al enemigo. Durante la lucha en esta región tomamos 600 prisioneros y 12 ametralladoras.

SITUACION MILITAR

LA OFENSIVA ALEMANA. — LOS FRANCESES RECONQUISTAN UNA TRINCHERA ENTRE HAUDOUMONT Y THIAUMONT. — FRACASO DE UN ATAQUE ALEMAN EN LA REGION DE DOUAUMONT. — UN EXITO DE LOS GERMANOS. — LOS ITALIANOS RECUPERAN LAS ALTURAS DE DARMASSAU. — ENTRE POSIRCA Y ASTICO LOS PENINSULARES EVACUARON POSICIONES. — EXITO ITALIANO EN LA ORILLA IZQUIERDA DEL RIACHUELO DE MASO. — EN LOS BALCANES.

Después de varios días de una lucha intensísima, en que los ataques sucedían sin cesar a los ataques, los alemanes han disminuído la intensidad de su ofensiva. En las últimas 48 horas, sus esfuerzos han sido, comparados con los anteriores, verdaderamente insignificantes. Se comprende claramente que estos esfuerzos han tenido por objeto sólo inquietar al enemigo y no permitirle que reaccione y contraataque.

Los franceses, por su parte, se han limitado por lo general a contener las pequeñas tentativas alemanas. Sólo en la zona comprendida entre el bosque de Haudrómont y la granja de Thiaumont, realizaron una maniobra de ofensa, la cual se desarrolló en forma muy favorable. En efecto, en la noche del jueves al viernes, las tropas republicanas emprendieron un asalto en la región mencionada y lograron reconquistar un elemento de trinchera que los alemanes les habían arrebatado 24 horas antes. Alentados por este éxito, efectuaron en seguida un ataque con granadas al norte de la granja de Thiaumont, realizando algunos progresos y tomando un número de prisioneros.

Para vengar este revés, los alemanes iniciaron inmediatamente una serie de asaltos en la región de Douaumont; las primeras tentativas fracasaron completamente. El enérgico y concentrado fuego de los franceses rechazó a los atacantes; pero éstos, tenaces como de costumbre, insistieron, logrando finalmente extender sus posiciones a través de la hondonada de Douaumont y hacer retroceder a los republicanos al sur del fuerte del mismo nombre. Durante la lucha en esa región, los alemanes tomaron 600 prisioneros y 12 ametralladoras.

La ofensiva austriaca continúa impetuosamente. A pesar de los numerosos reveses que han sufrido, aun no se han desalentado. Los italianos han conseguido reaccionar y en muchos puntos de la línea presentan una resistencia invencible.

Casi todos los ataques emprendidos por el ejército austro-húngaro han sido vigorosamente rechazados. En el valle Lagarina se combatió anteayer y anteanoche con un encarnizamiento pocas veces superado en esta guerra. En el curso de toda la lucha, que fué larga, la suerte fué favorable a las armas italianas. Todos los esfuerzos austriacos en esa región fracasaron en absoluto. Los atacantes no obstante su pertinacia y energía, no pudieron conquistar una pulgada de terreno.

En vista de su fracaso en la región, el archiduque Eugenio renovó sus esfuerzos con tropas frescas contra Col di Buole; mas tampoco esta vez le fué propicia la fortuna. Sus soldados fueron repelidos, después de sufrir ingentes pérdidas. A este revés austriaco siguió un brillante contraataque de los peninsulares. Estos reconquistaron las alturas de Darmassau, al sudeste de Col di Buole.

Los italianos obtuvieron, además de ese, un éxito en las cercanías del riachuelo de Maso. En esta zona una columna de alpinos, realizando una espléndida maniobra, sorprendió y desalojó a los austriacos de las posiciones que habían éstos conquistado en los cerros situados en la orilla izquierda del riachuelo mencionado.

Mas, no todos han sido reveses para los austro-húngaros. Entre Posina y el Astico, sus ataques dieron el resultado apetecido. Efectivamente, en esa región, a consecuencia del intenso fuego concentrado de la artillería austriaca, las tropas peninsulares, después de contener a la infantería enemiga, evacuaron las posiciones avanzadas de su ala derecha en la línea del Astico.

Desde hace algunos días se vienen recibiendo noticias de movimiento de tropas y de pequeños ataques en el teatro de operaciones balcánico. En Salónica se advierte una extraordinaria actividad. El general Howell, jefe de estado mayor británico y otros oficiales que se hallaban con licencia han sido llamados urgentemente al mencionado puerto. Sábese que los búlgaros han retirado 30.000 hombres que se encontraban de guarnición en los puertos del mar Negro y los han enviado al frente de la Macedonia. Todo hace suponer que estamos en vísperas de grandes acontecimientos. Parece que los germano-búlgaros se preparan para tomar la ofensiva. Esperemos.

"En las inmediaciones del Loire, al noroeste de Reims, los franceses realizaron infructuosamente un ataque con gases asfixiantes.

"Al sur de Chateau Salins fué derribado un aeroplano enemigo. El aparato fué derribado por el teniente Wintgens, siendo este el quinto aeroplano que pone fuera de acción".

NUEVA YORK, mayo 27. — Según otra información de Berlín, de fuente diplomática, el supremo comando del ejército alemán desmiente de manera terminante la afirmación contenida en el boletín oficial francés publicado el pasado sobre respecto a que las tropas francesas habían vuelto a apoderarse de una parte del fuerte de Douaumont.

Declara en cambio el comando alemán que desde que el fuerte de Douaumont fué tomado por las tropas del kaiser, el 25 de febrero, ha estado continuamente en poder de los alemanes.

PARIS, mayo 27. — Informaciones de Holanda y de Suiza hacen saber que los alemanes están reconcentrando nuevos refuerzos sobre Verdun. Esto se interpreta como señal precursora de que el enemigo va a intentar un nuevo y grande ataque contra las líneas del Mosa.

PARIS, mayo 27. — Ha sido dado a la publicidad el siguiente comunicado oficial:

"Conquistamos la parte este de la aldea de Sumieres y tomamos varias trincheras alemanas situadas al noroeste de la citada aldea.

"Rechazamos un ataque enemigo contra nuestras trincheras contiguas al fuerte de Douaumont.

En los Balcanes

PROPOSITOS ATRIBUIDOS A LOS ALIADOS

Movimiento de tropas

El porvenir de Serbia

Declaraciones del Sr. Pachich

NUEVA YORK, mayo 27. — Según noticias de Roma y Londres, el primer gran golpe que darán los aliados para conseguir llegar a la paz en las condiciones que deseen, será eliminar, mediante una ofensiva vigorosa, a los turcos y a los búlgaros de la guerra.

Ese proyecto consiste en iniciar lo más pronto posible un formidable movimiento contra los búlgaros desde Salónica y luego invadir Turquía por el oeste, amenazando directamente a Constantinopla. Conseguido el éxito en ese teatro de operaciones, los aliados emprenderán una tremenda ofensiva contra los austro-alemanes. Todo esto deberá realizarse antes de la llegada del próximo invierno.

Las tropas francesas, inglesas, serbias e italianas han terminado su concentración en Salónica y sólo esperan una palabra para lanzarse contra los búlgaros y teutones en la Serbia meridional, mientras los rusos hacen presión hacia Bagdad, arrollando a los turcos que, se asegura, están ya muy fatigados de la campaña.

ATENAS, mayo 27. — Sábese en esta capital que los búlgaros bombardearon Istevo y destruyeron algunas casas, matando a varios civiles.

La infantería ligera africana realizó una incursión en las líneas búlgaras y se apoderó de 20.000 ovejas.

Los aeroplanos alemanes arrojaron bombas en la inmediaciones de Kilindir.

Se observa en Salónica una extraordinaria actividad militar, lo que hace esperar acontecimientos de gran importancia.

El general Howell, jefe de estado mayor británico y otros oficiales aliados, que se hallaban con licencia, han sido llamados repentinamente.

Sábese que 20.000 búlgaros que se encontraban en los puertos del mar Negro han sido enviados al frente de la Macedonia.

ATENAS, mayo 27. — El gobierno contrató con el Banco Nacional Griego un empréstito de 115.000.000 de francos.

LONDRES, mayo 27. — Comunican de Roma que el gabinete de Grecia ha renunciado a consecuencia de la desastrosa situación económica por que atraviesa el país.

NUEVA YORK, mayo 27. — Un despacho recibido de Sofía dice que se comenta mucho en esa capital la declaración del primer ministro de Serbia, doctor Pachich, sobre el porvenir de la futura Serbia mayor y de la repartición de Bulgaria y sobre la cesión de una parte de la costa del Adriático a Italia.

Se recuerda que Spalkaiovich, ex ministro de Sérbia en Bulgaria, había declarado, en la conferencia de Bucarest, que en la próxima conferencia se dictarían las condiciones de paz en Sofía, y algunos diarios reproducen las frases duras contra Bulgaria dichas por diplomáticos serbios.

El diario "Narodni Pravo" publica un artículo que se considera significativo, especialmente porque coincide con el llamamiento de los ministros de Bulgaria en Berlín y en Viena, quienes se encuentran ahora en Sofía.

Dice el artículo que es posible que se pida en breve a los diplomáticos búlgaros, en una conferencia internacional, que manifiesten su opinión sobre la cuestión de Serbia, y es necesario que los hombres de Estado búlgaros se mantengan firmes y no se dejen influir por consideraciones humanitarias y sentimentales.

Muerte del general Gallieni

PARIS, mayo 27. — El general Gallieni falleció a las 5 de la mañana de hoy. El extinto tenía 67 años.

La desaparición de este distinguido militar impresionó dolorosamente a toda la Francia.

Se le preparan solemnes exequias.

En el frente oriental

Tentativas alemanas fracasadas

RUMORES DE OFENSIVA RUSA

LONDRES, mayo 27 — Comunican de Ginebra que los rusos están realizando grandes preparativos para emprender un fuerte movimiento ofensivo contra las líneas teutonas de la Galitzia oriental.

El principal motivo de este movimiento será tratar de levantar la presión poderosa que ejercen los austriacos sobre los italianos y la que ejercen los alemanes sobre los franceses en Verdun, que no es menos enérgica.

Los rusos han concentrado cerca de 800.000 hombres recién instruídos y equipados en el frente comprendido entre Czartorysk y la frontera rumana. El grueso de ese ejército ha sido concentrado en Tarnopol, o sea sobre el centro de la línea amenazada.

PETROGRADO, mayo 27 — El ministerio de guerra publicó el siguiente comunicado:

"Hicimos fracasar tentativas hechas por el enemigo para acercarse a nuestras trincheras de la región del lago de Wichnevskoi y del norte de Tchernity.

"En el resto del frente y en el Cáucaso no hubo cambios".

Hundimiento de un buque italiano

PARIS, mayo 27 — Telegrafían de Port Vendres que llegaron hoy a ese punto treinta hombres de la tripulación del vapor italiano "Moravia", de 3500 toneladas, que ha sido hundido sin previo aviso, por un submarino alemán en el Mediterráneo.

Remonta del ejército

Esta rama de la Dirección General de Administración (antigua Intendencia de Guerra), es la encargada de proveer al ejército de las cabalgaduras que necesita, ya por organización de unidades, ya para el cambio periódico de los animales inutilizados en el servicio.

Es legendaria la poca eficiencia de la Remonta del Ejército, y aunque sea triste expresarlo, por afecto al amor propio nacional, aún no se ha acertado con el jefe capaz de administrar eficázmente esa repartición tan importante.

Aquello de que los potrillos de la remonta desaparecían saltándose los alambrados, parece que ha desaparecido ya, por lo que es de felicitarse; pero ello, no obstante, la verdad es que en los terrenos de la Exposición Rural, en que el Jockey Club adquiere anualmente cabalgaduras que son regaladas al ejército, como caballos tipo militar, jamás concurre la remonta con productos o ejemplares de sus haras, lo que evidencia la verdad de nuestra afirmación de que dicha institución es ineficaz.

Mucho han escrito, la prensa y revistas sobre "el caballo de guerra". Ilustrados jefes de caballería y artillería y distinguidos veterinarios, han emitido sus opiniones sobre el caso; al ejército se le ha proveído de reproductores de pedigrée, pero hasta hoy, como decíamos, la remonta no ha concurrido con sus productos a la Exposición, para que ellos sirvan de tipo a nuestros criadores y hacendados que tan desinteresadamente sirven al país en esta rama.

Es tiempo ya de que la remonta deje de ser un mito y señalamos al señor ministro de guerra la necesidad de que preste la debida atención a esta importante repartición, dotándola de los elementos que necesita para que sus dirigentes puedan cumplir en forma la delicada misión que se les impone.

Hasta ahora, el Jockey Club, dona anualmente al ejército un número de potros y caballos que oscila entre 150 y 300, destinados a los jefes y oficiales, pero el ministerio en su misión de simple intermediario, comete el error de dejar elegir la flor de esta caballada por un jefe de regimiento, que por lo visto manda más que el propio ministro y el rezago, lo defectuoso o lo arisco se reserva para ser vendido a jefes y oficiales, mediante la expedición de diez o más recibos mensuales, de acuerdo con un precio que inconsulta y capichosamente se impone por cada animal, sin tener en cuenta si los destinatarios están o no conformes con lo que se les vende.

Y es así como puede observarse el triste espectáculo del último desfile, exteriorizado en la formación, de que la tropa ostenta mejores cabalgaduras que la oficialidad.

Formulamos, pues, nuestros votos, porque cese este desbarajuste y atienda el Sr. ministro con más dedicación asuntos que, como éste, son capitales.

Peregrinación del Centenario

EL ACTO DE MAÑANA

Se llevará a cabo mañana la peregrinación arquidiocesana al santuario de Luján, que este año tendrá también carácter de adhesión a los festejos patrios del centenario de la independencia.

Según todas las probabilidades, esta demostración será tan importante como la efectuada en 1910, con ocasión del centenario de mayo.

De la estación Once saldrán cuatro trenes; el primero a las 6.20 a. m. boletas color amarillo; el segundo a las 6.50 a. m. boletas color blanco; el tercero a las 7.05 a. m. boletas color verde; y el cuarto a las 7.30 a. m. boletas color azul y blanco. Sólo el segundo trén parará en Flores, tanto de ida como de vuelta.

El segundo tren esta destinado para caballeros únicamente, con excepción de algunos vagones que se reservarán para todos los peregrinos de Flores.

De la estación Basílica los trenes regresarán a las 3.25, 3.45, 4 y 4.10 p. m., debiendo cada peregrino regresar en el mismo tren en que fué según el color de la boleta.

A la llegada del segundo tren celebrará una misa de comunión monseñor Romero, obispo de Salta.

Los comisarios llevarán como distintivo una escarapela del color del tren a que corresponde, estando autorizados para conservar el mayor orden y la mejor organización de la peregrinación.

Adhiriéndose a la peregrinación, el consejo particular de las conferencias vicentinas ha enviado a las conferencias establecidas en esta capital una circular invitándolas a concurrir al acto.

Según datos recogidos por el consejo particular, son numerosos los caballeros y jóvenes vicentinos que tomarán parte en la peregrinación.

El programa a desarrollarse en Luján es el siguiente:

Desde la estación Basílica hasta el santuario irán en procesión entonando cánticos a la Santísima Virgen.

A la llegada de cada tren se celebrará en el santuario una misa de comunión.

A las 9.30 solemne pontificial por el arzobispo monseñor Mariano Antonio Espinosa, quien impartirá la bendición papal al final de la misa.

A las 11 almuerzo y devociones particulares.

A las 12 conferencias en la plaza por jóvenes del Centro Católico de Estudiantes.

A la 1 p. m. todos los peregrinos deberán encontrarse en la Basílica, donde después de rezarse el santo rosario se organizará una procesión en que se llevará en andas la milagrosa imagen de Nuestra Señora de Luján por concesión especial del obispo de La Plata; de vuelta a la Basílica predicará el presbítero doctor Nicolás Fasolino, prosecretario del arzobispado; se dará la bendición con el Santísimo Sacramento, entonándose como despedida el Adiós a la Santísima Virgen.

Terminados estos actos los peregrinos se dirigirán en procesión a la estación Basílica.

Estado agrícola de Mercedes

En el ministerio de agricultura se ha recibido una nota del agrónomo regional de Mercedes (provincia de Buenos Aires) haciendo saber el estado en que se encuentra esa zona agrícola, que está bajo su dependencia. Dice dicho funcionario que la recolección y desgrano del maíz han sido terminados sin mayores inconvenientes, aun cuando la mano de obra era crecida, habiendo contribuído la estación un tanto seca al principio de la operación. Los rendimientos obtenidos con el maíz no son muy satisfactorios en algunas partes, por la sequía que los ha tomado en el momento preciso de la vegetación en que tenían necesidad de agua, durante la floración y cuando estaban muñequeando. En algunos partidos donde la langosta ha hecho daños parciales han obtenido rendimientos escasos, y nulos donde el acridio ha devastado totalmente los plantíos. Muchos chacareros favorecidos por las últimas lluvias caídas a fines del mes de marzo, han dado comienzo a la roturación de la tierra, iniciándose con la primera reja preparatoria y destruyendo así las malezas, que habían invadido los campos.

Se ha dado principio a la siembra de avena para obtener forraje verde en el invierno, para los animales de trabajo y utilizar así el pasto en los primeros tiempos, en que los animales necesitan abundantemente la alimentación, y una vez talados los campos de este forraje, dejan crecer nuevamente la avena para obtener una media cosecha, que con el beneficio de ésta pagan los gastos de semilla y siembra, aprovechando así cómo utilidad la alimentación de la caballada que utilizan en las labores de invierno.

La situación de Jujuy

Convención de la Unión Cívica Radical

Manifiesto al pueblo de la República

La convención de la Unión Cívica Radical de Jujuy, ha decretado la abstención del partido en los comicios del 4 de junio, para elegir electores de gobernador, y fundamentando los motivos de esa resolución dice:

"El partido Radical ha sostenido que la ley electoral de la provincia era inconstitucional, por cuyo motivo se ha abstenido de concurrir a las elecciones realizadas bajo su régimen, atacando de nulidad a las mismas. Basado principalmente en este fundamento legal,—además de otras causas que aún subsisten—ha solicitado reiteradamente la intervención nacional, no otorgada porque el Congreso estaba formado en su gran mayoría por hombres salidos del régimen corrompido y oligárquico que la elección del 2 de abril ha derrocado en el plebiscito más grandioso que registra nuestra historia política.

"Ante la imposibilidad evidente de que cualquier gobierno que emanara de comicios inconstitucionales subsistiera ante la nueva situación que se crea en el país, de vida institucional y honestidad electoral, con el triunfo del partido Radical en el orden nacional, el gobierno de la provincia accedió al pedido del partido Radical de modificar la ley de elecciones, otorgando las garantías legales que eran condición esencial, entre otras, para que nuestro partido concurriera a los átrios en elecciones provinciales.

"El gobierno de la provincia, al propiciar e imponer en la legislatura la reforma de la ley electoral, ha reconocido la razón y la justicia que informaba la protesta y la conducta del partido Radical y lo ha hecho movido por el temor y presionado por los acontecimientos políticos nacionales. Ha tenido que reconocer lo repetimos, muy a su pesar, que tal sistema de simulación del voto secreto no podía subsistir y que toda situación creada bajo ese sistema ftenía necesariamente que morir, repudiada por la opinión pública.

"Pero de nada sirve la reforma de la ley si las garantías que ella consagra no se hacen efectivas por las autoridades encargadas de hacerla cumplir".

Hace referencias en seguida a las policías que insumen cerca de medio millón de pesos en un presupuesto como el de aquella provincia, y agrega:

"Tan sabido es esto, que la comisión nombrada por el Comité Central para presentar al gobernador de la provincia un petitorio de garantías ha afirmado con entereza lo siguiente, sin que el gobernador, en su contestación, se atreva a negarlo:

"Es un hecho evidente, de evidencia absoluta, que el comisario de órdenes tiene organizado en la policía un comité político y que de allí salen la mayoría de los agentes electorales, formada en su gran parte por individuos que tienen cuentas pendientes con la institución, como también las órdenes e instrucciones para la elección, extrañas por completo a la función policial".

"Fuera de esto, la intervención en política descarada y evidente, perfectamente comprobada, de los comisarios Coronel y Pereyra en San Pedro, Rodolfo Pérez de Lapachos, Echenique de El Carmen, Zuazola de San Antonio, Rivas de Tilcara, Giménez y Bonifai de Humahuaca, Maciel de Valle Grande, Estopiñán de Abra Pampa, Saravia de Santa Catalina, Osorio y Colina de Rinconada, sin citar el sinnúmero de subcomisarios que actúan bajo las órdenes de aquellos, siguiendo las instrucciones de la policía central, (para no citar sino los mayores), no han merecido ni una medida disciplinaria, ni una actitud, ni siquiera un gesto de disgusto de parte del gobierno. Y cuando el escándalo ha traspasado los límites de la provincia, con la intervención escandalosa de la policía en los comicios de La Caldera, en Salta, y el gobierno nacional se ha visto precisado a pedir explicaciones, no se ha tenido inconveniente en simular una suspensión, y decimos simular porque los comisarios Echenique y Zuloaga, suspendidos en apariencia, siguieron actuando en sus puestos, cobrando multas y percibiendo sus sueldos, según documentos que existen en el Comité Central, significando esta conducta, de parte del gobierno, amparo, aprobación y estímulo"

Enumera luego los casos, como el de Bonifai sentenciado por el juez federal en las elecciones nacionales y facilitada su fuga por la policía; de los ciudadanos condenados en Santa Colina a trabajos forzados por el comisario Saravia por ser radicales, sin que la justicia los haya amparado; de otros ciudadanos presos hace dos años en víspera de las elecciones de Rodero por delitos fraguados, con igual suerte que aquéllos; y la prisión del presidente del comité de Cochinoca para substraerlo a la acción eficiente que ejerciera.

Termina después de otras consideraciones:

"No le importa al Partido Radical no gobernar de arriba. Desde el llano hace tiempo que viene gobernando. A su acción y propaganda se debe la abolición del impuesto mobiliar y la reforma de la ley electoral. Sus doctrinas morales de acción cívica y de gobierno se van encarnando en el sentimiento nacional y forman actualmente su ambiente. El triunfo del 2 de abril facilita su tarea".

"Apercibámonos, pues, para la lucha. Estemos preparados para afrontar de lleno y con firmeza los acontecimientos que se avecinan. Esta situación tiene que caer y caerá deshechada como fruta podrida. Ya está en su período de disolución. Los elementos más sanos se le han separado. Lo que queda, formado por un círculo estrecho y concupiscente, no puede, no debe vivir largo tiempo. aL ola de reacción moralizadora se extiende desde el centro y el litoral y su poder es invencible. Abramos nuestras puertas a los hombres sanos que quieran incorporarse a ella y estemos listos para la hora de la acción, que está muy cercana".

Ernesto Claros — Froilán A. Calvetti, Serapio de T. Pinto — Mateo C. Córdoba — Juan A. Padilla — Pablo Arroyo — Justiniano Fascio — Ciro Barrientos — Rodolfo Ceballos — Justo Inchausty — Ernesto Claros (h.) — Jorge Zenarruza — Manuel F. Corte — Rafael Echevarría — Pedro J. Obelar — Teófilo S. de Bustamante — Julio C. Carrillo — Luis Castañeda

Los nuevos uniformes del personal de la Prefectura

TRAJES DE CARNAVAL

Acaban de estrenar los oficiales de la prefectura general de puertos los flamantes uniformes recientemente modificados y en verdad que mueve a lástima ver a los mencionados oficiales vestidos de máscaras, pues cuesta concebir como las autoridades lleven su prurito de economías hasta el grado de ridiculizar a sus servidores.

El género de que han sido confeccionados no puede ser de peor calidad y el modelo mismo resulta de ua excesivo ridículo al extremo de que los pasajeros de ultramar, al llegar estos oficiales a bordo pensarán hallarse cuando más en presencia de simples marineros o de ordenanzas oficinescos.

Somos partidarios de la economía, pero nunca llegamos a pensar que pueda ella hacerse práctica a costa del prestigio de las instituciones, por lo cual pensamos que si la precaria situación financiera impone la reducción de los gastos ésta debe realizarse en aquellos renglones que lo permitan como es el de la disminución de empleados que no asisten a sus puestos en los gastos accesorios de nuestras burocráticas oficinas.

Esperamos, que, cuando menos en obsequio de la estética se volverá sobre esta cuestión dejando por lo menos en vigencia el modelo anterior de uniforme con su calidad de tela muy superior a la actual sin que por ello se hayan beneficiado los recursos de la institución.

Sobre la creación de dos nuevas gobernaciones

TELEGRAMAS DE LOS VECINOS DE BARILOCHE

Un núcleo de caracterizados vecinos de la gobernación de Río Negro, ha dirigido un telegrama al subsecretario del ministerio del Interior, doctor Adolfo Casabal, que está concebido en estos términos:

"Señor subsecretario: Sean nuestras primeras palabras de vivo y sentido agradecimiento para el señor subsecretario con motivo de haberse hecho intérprete ante las autoridades superiores de la nación de los sentimientos y anhelos de estas poblaciones en ocasión del reciente viaje que a ellas realizara. En la fecha, nos dirigimos a S. E. el señor presidente de la nación, pidiendo la influencia de su ilustrado gobierno en favor de la sanción en el presente período parlamentario del proyecto de reformas a la ley de territorios y el cual prestigia la creación de dos nuevas gobernaciones en la cordillera del Sur, a fin de que nuestra gestión encuentre ambiente propicio, tenemos el honor de dirigirnos al señor subsecretario, rogándole su valioso concurso en tal sentido, quedando desde ya comprometida nuestra sincera gratitud, quiera el señor subsecretario aceptar las protestas de nuestra distinguida consideración

Compañía Comercial y Ganadera Chile Argentina, Labusen y Compañía, Emilio N. Frey, Primo Capraro, R. Carrocrespo, José L. Pefaure, Herminio Alonso, Carlos R. Yurgens, Manuel Sastre, Eufemio Echevarría, Justo Jones, Carlos Sunkel, Juan Niveiro, Fernando Alvarez, Angel Mora, Manuel Blas, Luis González, C. Inharhop, C. Fernández, Camilo Garza, A. C. Rossi, Manuel L. Ruiz, Felipe Martínez, Canio Pizzutti, Cornelio Hageman, Santiago F. Paoli, Saverio Diluca, Francisco Yordi, Emilio Lorenzo, Julio Pizzutti, Manuel Ruiz, Narciso Bastias, D. L. Marciani, Ruben Fernández, Santiago Marciani, Pablo Mange, Luis Morchi, Otto Dutrich, Luis Bonefoi, E. A. Balacios, Germán Mollarke, Fritz Reitchel, Alejandro von Silichtiz, Justo P. Ernst, Andrés V. Parodi, Luis Genta, Ernesto Chuchador, Ignacio Martorena, Antonio Jalil, Juan M. Jalil, Eladio Lisosain, Pablo Mange (hijo), Aniceto Proboste, Alejandro Abused, Felipe Ganem, Federico Yurgen, Elías Jalil, Germán Vázquez, Claudio Bernal, Tiburcio Martínez, José M. Maldonado, Roque Ferreyra, Bernardo Alvarado, Hermán Haneck, J. Muller, Gustavo Winckle.

MOVIMIENTO DE VAPORES

Salida del Catalina. — A las 4 de la tarde de hoy salió de la dársena norte y con destino a Barcelona, el vapor español Catalina, conduciendo 400 pasajeros de tercera clase, 100 de cámara, correspondencia y cargamento completo de frutos del país.

Valbanera (línea Pinillos). Salió hoy de Cádiz, en viaje de Barcelona para Buenos Aires, con pasajeros, correspondencia y carga general.

El vapor uruguayo **Marne** llegó el 25 a Burdeos, procedente de ésta sin novedad.

Ayer salió de Montevideo el vapor uruguayo **Plata**, ex Paranaguá, para San Vicente y órdenes, con cereales.

KALISAY: Se ha impuesto por sus bondades de aperitivo y vino quinado - - - -

Necesidad de una ordenanza

Hemos recibido en varias ocasiones cartas de familias que habitan en Lanús, Talleres, Lomas, etcétera, las que se quejan de la falta de una ordenanza cuya creación se impone.

Como ni en Avellaneda ni en Lomas rige el decreto que reglamenta el número de pasajeros que debe llevar cada coche de los tranvías que tienen líneas en esos partidos, los guardas se ven obligados a dejar subir a toda aquella persona que lo desea, originando un estrujamiento y una falta de espacio insufribles, principalmente para las señoras.

Las empresas de esos tranvías, el eléctrico del Sud, Anglo Argentino (línea Quilmes) y del Puerto, deberían hacer lo que no hacen las nombradas municipalidades: limitar el número de personas que puedan permanecer en la plataforma, prohibiendo también que se estacionen en el interior del coche. Esta medida reportaría al mismo tiempo un beneficio a las empresas, pues hay personas que debido a la gran cantidad de pasajeros pasan desapercibidos y no abonan su boleto.

Esperamos, pues, que las respectivas gerencias tomarán nota del deseo de las personas que utilizan diariamente las mencionadas líneas, para hacer desaparecer ese motivo de incomodidad.

Comisión de Fomento Comunal de Rolón

SU ACEFALIA

En el distrito de Rolón—Pampa Central—existe una comisión de fomento comunal, la que por la distancia que separa dicho punto de la cabeza del departamento, está llamada a prestar utilísimos servicios, supliendo así la carencia de una municipalidad.

Esta comisión ha quedado en acefalía por la renuncia de sus miembros señores Salomón Neistat y Pedro Arbex y no obstante haber sido remitida la primera renuncia a la gobernación de La Pampa el 25 de abril, hasta la fecha no se ha resuelto nada, por lo que con la presentación de la segunda queda la comisión en acefalía y aquella importante localidad pampeana sin autoridades que velen por la atención de los servicios edilicios.

De desear sería que la gobernación procediera cuanto antes al nombramiento de los nuevos miembros de dicha comisión para que entre ésta en el pleno ejercicio de sus derechos, llenando así tan sentida necesidad.

MUNICIPALES

CONSTRUCCION DE OBRAS SANITARIAS

La intendencia ha solicitado de la dirección de las Obras Sanitarias que le remita el nombre y domicilio de los empresarios que construyen obras por cuenta de esa repartición, por haberse comprobado que, no obstante hacer un mes que se ha terminado el zanjamiento e instalación de cañerías en la parte céntrica de Villa Urquiza, comprendida entre las calles Monroe, Mar Chiquita, Rusela y Plaza, aun permanecen las veredas con los consiguientes deterioros sufridos, hallándose en ellas escombros, ladrillos y mosaicos amontonados, ocasionando molestias al tránsito público.

MUSICA PARA EL PUEBLO

Se ha solicitado del jefe de la primera región, general Ramón Jones, la banda del 1 o 2 de infantería en los días domingos y feriados para las plazas Barrancas y Castelli.

CONSTRUCCION DE PAVIMENTOS

Por disposición de la intendencia ha confeccionado y elevado a la superioridad un pliego de condiciones que deberá servir de base para licitar la construcción del asfaltado de las calles Tacuarí, de San Juan a Cochabamba, y éste de Chacabuco a Santiago del Estero, cuya ejecución autorizó el extinguido Concejo Deliberante con fecha 30 de julio de 1911. De acuerdo con los cálculos hechos, la superficie a pavimentar será aproximadamente de 11.736.69 y el movimiento de tierra a efectuar, de 1.334 metros cúbicos.

La Asociación de Fomento del Oeste ha solicitado de la intendencia municipal que dispusiera la pavimentación de la calle Cabrera entre las de Sadi Carnot y Billinghurst. Como la obra solicitada se encuentra autorizada por la honorable comisión municipal desde diciembre de 1915, el departamento de obras públicas cuyo estudio fuera pasado a la comisión, considerando que la calle en cuestión es arteria relativamente central y que se encuentra en un barrio de densa población, opina en el informe producido que convendría acceder a lo solicitado; 1o, licitación de la obra; 2o, hacer notar que en análogas condiciones a la calle Cabrera se encuentran las de José C. Canning a Aráoz, y ésta de Solar a Guatemala; por lo cual y encontrándose autorizada su pavimentación por ordenanzas del 30 de octubre de 1911 y 9 de junio de 1914, de licitarse la pavimentación de la calle Cabrera, convendría hacerlo conjuntamente con las dos últimas que señalamos.

CLAUSURA DE UN LOCAL

Se ha solicitado la clausura de la panadería ubicada en la calle Cuenca 631 por funcionar en contravención a las ordenanzas en vigencia.

CESION DE UN TERRENO

Don Emilio Rodríguez, propietario de la casa en la calle Córdoba 1951, ha escriturado a favor de la municipalidad ante el escribano Vicente Hoyo, una fracción de la mencionada propiedad compuesta de una superficie de 190.74 m. que se destina al proyecto de ensanche de la calle Córdoba.

OBRAS PUBLICAS

MAYORES GASTOS

Ha sido aprobado por el poder ejecutivo el mayor gasto de 11.769 pesos producido durante la construcción de la verja y cierre de la Escuela Vitivinícola de Mendoza, así como el exceso de 460.82 pesos incurrido en la construcción del puente carretero sobre el río Chubut en Rawson, y disponiendo además el pago del certificado de recepción de las obras.

NOTAS DE LA CALLE

AUTOMOVIL ABANDONADO

Hace de esto más de un mes, se produjo en la esquina de la calle Bartolomé Mitre y Maipú, un violento choque entre un conductor de la compañía Lacroze y el automóvil de alquiler 559, quedando este último completamente destrozado.

Aunque parezca extraño, aún permanece en la esquina mencionada los restos del vehículo destruído, sin que hasta ahora se haya hecho nada para retirarlo.

Son ya varias las quejas que hemos recibido de numerosos vecinos de ese barrio, y creemos que las autoridades correspondientes deben tomar las medidas del caso.

GUERRA Y MARINA

PAGOS EN EL EJERCITO

En acuerdo de ministros fué firmado un decreto por el cual se entrega al departamento de guerra la suma de pesos [illegible] que pueda cubrir las órdenes pendientes.

DOCUMENTO DE IDENTIDAD

El general Allaria ha dictado una resolución disponiendo que la fe de bautismo podrá ser reemplazada por una matrícula individual que contenga los datos que figuran en la libreta de enrolamiento y los de la cédula de identidad que otorga la policía.

LICENCIAS

Fueron concedidas las siguientes licencias y prórrogas de otras ya acordadas al personal del ejército:

Por dos años la licencia que tiene acordada para residir en el extranjero, al teniente coronel retirado Baldomero Alvarez; por tres meses para residir en el Paraguay, al teniente coronel Eusebio Méndez; por 6 meses, para residir en otra república, al coronel retirado Manuel Fernández Oro; por 3 meses, para residir en el mismo país, al teniente coronel retirado Laurentino Vigil; por 2 años, la licencia que tiene acordada para residir en Europa, al teniente coronel retirado Rafael Ríos; por 2 años, la licencia que tiene para residir en el extranjero, al teniente coronel retirado Francisco N. Guerrero.

ECOS DEL DESFILE MILITAR

Regreso de las escuelas navales

Mañana por la noche regresan a Río Santiero la escuela militar y demás institutos de la armada llegados a esta capital con motivo de la revista militar del 25.

ESCUELA SUPERIOR DE GUERRA

Como de costumbre, esta mañana salieron a los alrededores de la capital, en excursión de estudios prácticos, los oficiales que siguen el curso especial de capitanes de la escuela superior de guerra.

Fueron acompañados por los profesores de las materias respectivas.

ESCUELA MILITAR DE AVIACION

El presidente de la república suscribió un decreto autorizando al teniente 2.o Cesáreo L. Berizo y alférez Esteban Cristy, a continuar sus estudios en la escuela militar de aviación.

PERSONAL CIVIL DE GUERRA

Fué firmado un decreto exonerando y aceptando las renuncia de varios empleados civiles que prestan servicio en diferentes reparticiones dependientes del ministerio de guerra.

Saber vivir...

El confort, la buena mesa y un exquisito trato, son indispensables para hacer más amena la vida. Nuestra preocupación está en ello y como en satisfacer los gustos más exigentes con el máximum de economías.

El HOTEL AMERICANO que ha sido elegido por varias generaciones brinda todas esas primicias.

Gran orquesta ZINGARA, cinematógrafo gratis. Pollos a lo Spiedo. Todos los días a media noche, puchero de gallina.

HOTEL AMERICANO

Cangallo 958 al 966 — Carlos Pellegrini 157

NOTA: Servicio especial para banquetes, en amplios y lujosos salones.

UNIÓN CÍVICA RADICAL

EN LA CIRCUNSCRIPCION 17.a

En esta sección se está organizando una liga de obreros radicales que se propone actuar en las futuras luchas políticas.

La comisión provisoria recomienda a los obreros radicales que deseen alguna información al respecto se dirijan a la secretaría de la calle Olaguer 3179.

SANTIAGO DEL ESTERO

La sanción de la cámara

SANTIAGO DEL ESTERO, mayo 27 — El presidente del comité radical de la provincia, doctor Ramón Gómez, con motivo de la votación de la cámara sancionando el triunfo radical, recibe de toda la provincia telegramas que exteriorizan el entusiasmo con que el pueblo ha recibido la confirmación de la derrota de este oficialismo.

POR EL IMPUESTO UNICO

CONFERENCIAS DE ESTA NOCHE

Esta noche, a las 8.45, se realizarán dos conferencias, de divulgación del impuesto único, organizadas por "La Reforma Tributaria", institución doctrinaria defensora de esta idea.

Una se efectuará en la intersección de las calles Mouroe y Cabildo, donde harán uso de la palabra los señores ingeniero Angel Silva (hijo), Alberto Cortesano y el doctor Andrés Máspero Castro.

Otra tendrá lugar en la esquina de las calles Pueyrredón y Santa Fe, donde hablarán los señores Juan B. Bellagamba, Alberto J. Grassi y F. A. Carta.

Entre los temas a tratar figuran: "Bernardino Rivadavia y el impuesto único"; "Nuestra crisis nacional y sus causas"; "Los déficits de nuestra finanzas y maneras de terminarlos"; "El impuesto territorial ante la ciencia y experiencia", y otros.

FERROCARRILES

LINEA DE DIAMANTE A CURUZU-CUATIA

El poder ejecutivo ha aprobado el acta de entrega de una sección de la línea del ferrocarril de Diamante a Curuzú-Cuatiá a la compañía de los ferrocarriles de Entre Ríos, entrega que se efectuó en virtud del decreto de fecha 3 de enero último, que aprueba el contrato de transferencia.

La parte de dicha línea comprendida entre el puerto de Diamante y el Km. 4,—que no puede ser aun habilitado,—será entregado bajo inventario a la administración de los ferrocarriles del Estado.

Los certificados de promoción

Resolución del Consejo Nacional de Educación

El presidente del Consejo Nacional de Educación, doctor Pedro N. Arata, ha firmado un decreto del honorable consejo, relacionado con los certificados de promoción de los alumnos de primera enseñanza, cuyo contenido es el siguiente:

"1.o Desde la fecha los certificados de estudios de los alumnos oficiales y libres de las escuelas primarias dependientes del Consejo Nacional de Educación serán expedidos en la siguiente forma:

a) Por los consejos escolares de distrito respectivos los de promoción de 4.o a 6.o grados y los de terminación de estudios de los alumnos oficiales de las escuelas de la capital federal. Estos certificados llevarán la firma del director de la escuela y serán legalizados por el jefe de estadística de esta repartición.

b) Por el inspector técnico general de la capital los de promoción y de terminación de estudios de las personas que rindan exámenes libres en las escuelas de la capital.

c) Por el inspector general de escuelas particulares los de alumnos que cursen estudios en los establecimientos de su dependencia y rindan sus exámenes en la forma establecida por las disposiciones vigentes.

d) Por los directores de escuelas los de alumnos de 4.o grado de establecimientos nacionales en provincias (ley 4874); debiendo ser legalizados por el inspector de la sección.

e) Por los consejos escolares de territorios donde los haya o encargados escolares en su defecto, los de promoción de 4.o a 6.o grados y los de terminación de estudios de las escuelas de sus respectivas jurisdicciones, debiendo llevar la firma del director de la escuela y ser legalizados por el inspector seccional respectivo.

"2.o Los funcionarios autorizados para expedir certificados los remitirán directamente a los que deben legalizarlos, bajo recibo, acompañados de una nómina en la que se hará constar el nombre y apellido del alumno, su edad, sexo y clasificación definitiva. Llenado el requisito de la legalización serán devueltos directamente a su procedencia a efecto de ser distribuídos entre los interesados.

"3.o Deróganse las resoluciones anteriores en cuanto se opongan a la presente".

DE LA PLATA

LA PARADA DEL 25

Penados en las filas

"El Día", uno de los órganos más caracterizados de la prensa local, denuncia en su número de ayer que las autoridades dispusieron que asistieran al desfile del 25, en calidad de trompas, varios condenados a presidio por largo tiempo.

Entre otros dice que formaron en las fuerzas provinciales que desfilaron el día de la patria: Mariano González, condenado a 17 años y medio de penitenciaría; Francisco García, con igual pena; Tomás Gianusi, condenado a 15 años de presidio; Raúl Oscar, condenado a 17 años.

Los referidos presidiarios hállanse recluídos en la penitenciaría de la calle 1.

DIRECCION DE RENTAS

El P. E. ha resuelto conceder al subdirector de rentas señor Gamboa, licencia por el término de 90 días, con goce de sueldo, reemplazándolo el señor Ludovico Seteiner.

ASUNTOS CRIMINALES

La Cámara 3.a ha confirmado los fallos de 1.a instancia dictados en los procesos: Gregorio Silveira, por hurto; Martínez Arrascaete, por defraudación, y Pedro Reyes, por homicidio.

YA APARECIO DERECHO CONSTITUCIONAL

Apuntes taquigráficos tomados en la cátedra del Dr. Jose Nicolás Matienzo. De venta en la librería de MARTIN GARCIA. Rivadavia 581

—El juez doctor Villar Sáenz Peña, por la secretaría Orione, condenó a Benito González, por homicidio y robo en Olavarría, a 17 años y 6 meses de presidio, y Rufino Arroyo y Pedro Apolinario Sierra, por hurto en Luján, a 1 año de arresto al primero y 9 meses de igual pena al segundo.

—El doctor Frutos, por la secretaría Ponce, condenó a Felipe Peiré, por un delito privado en Las Conchas, a 2 años de prisión.

LAS CASAS MOLESTAS

A pesar de las protestas del vecindario y de las denuncias que registran diariamente los órganos más caracterizados de la prensa, con respecto a la existencia y nuevas instalaciones de casas de inmoralidad en pleno centro de la ciudad, las autoridades encargadas de extirpar esa plaga social permanecen imperturbables, dando origen a desagradables incidentes.

"El Día" refiere que dos señoritas que pasaron por la calle 1 y 34, donde se ha instalado uno de esos focos de inmoralidad, fueron groseramente tratadas por habitantes de la casa referida y que ni siquiera pudieron pedir auxilio por falta absoluta de vigilancia.

Círculos de Obreros

Continúan con el mayor entusiasmo los trabajos tendientes a efectuar la fundación del centro obrero de la parroquia de Santa Ju.a, para lo cual se cuenta con numerosos elementos adictos. El domingo 4 de junio se realizará una demostración popular en la plaza del Caballito, donde harán uso de la palabra conocidos oradores.

En el local social del círculo Santa Lucía, el presbítero doctor Gustavo J. Franceschi pronunciará esta noche una conferencia de carácter patriótico y social.

En el mismo local los días 8, 9 y 10 del entrante, a las 9 de la noche, darán una serie de conferencias sociales cristianas los presbíteros Gustavo J. Franceschi, Dionisio P. Vapal y monseñor Miguel de Andrea.

El domingo 11, se efectuará una reunión popular frente al nuevo círculo a inaugurarse, donde hablará el doctor Antonio Sabellé.

El presbítero doctor Dionisio R. Vapal y otros oradores pronunciarán varias conferencias populares el 18 del corriente, en la plaza del Once.

PROVINCIAS

BUENOS AIRES

El día patrio y los patoteros. — Pasividad policial

SAN MARTIN, mayo 27. — Es digna de la mayor censura la actitud de complaciente pasividad observada por la autoridad policial con un grupo de sujetos del bajo fondo, que reunidos anteanoche en la plaza de ésta promovieron un gran desorden, atropellando a las familias y haciendo mofa del aniversario del día.

No obstante habérsele dado conocimiento al comisario local, nada hizo éste para reprimir los desmanes del guarangaje.

SANTA FE

Acertada designación. — Quejas del comercio. — El tiempo

SAN URBANO, mayo 27. — Comerciantes y vecinos se quejan del proceder de ciertos empleados de la estación del ferrocarril Central Argentino, que son un contraste con su jefe, que es todo un correcto caballero. Sería bueno que el señor Casco tome intervención en favor de la cultura pública.

—Reina tiempo fresco. Hace varios días que vienen cayendo fuertes heladas.

Fiestas mayas — Acto patriótico — La jefatura del registro civil — La construcción de un puente — Campaña de la prensa provincial.

FEYRANO, mayo 27. —En el salón de actos públicos de la escuela fiscal elemental mixta "General José de San Martín" realizóse ayer un acto patriótico privado en conmemoración del 106 aniversario de nuestra emancipación política y social.

—El poder ejecutivo de la provincia designó juez de paz y jefe del registro civil de esta localidad al señor Luis Couteret en reemplazo del señor Martín González.

—A pesar de la campaña que viene realizando caracterizados órganos de publicidad de la provincia sobre conveniencia de que la dirección del F. C. C. A. haga construir un puente sobre el paso a nivel existente frente a la casa comercial del señor Antonio D. Anna, a fin de que no continúen las desgracias personales, no se conoce hasta la fecha ninguna resolución tendiente a realizar la obra que con justicia viene reclamando el comercio y el vecindario en general.

Debut. — Fiestas mayas. — Sobre un asalto. — Desocupados. — Viajeros. — Nuevas sociedades. — Tiempo.

GALVEZ, mayo 27. — Debutó en ésta con gran éxito el circo del señor Tony Lowandy.

—El 25 de Mayo pasó casi inadvertido, fuera de algunos bailes y unas bombas que la comisión de fomento hizo tirar al amanecer.

En la escuela provincial hubo un pequeño número escolar, al que asistió regular concurrencia.

—Causó alarma el asalto que se hizo al tren 20.

—Diariamente llega gente en procura de trabajo, en grupos de peones que no pasan de quince.

—A Rosario se ausentó la señora Alfonsina Bassini de Rosettini; a Santa Fe la señorita Amelia Arias y el señor Amando Bassini; de Rosario la señorita Amanda Arias.

—Por iniciativa del señor Amando Bassini se fundará en ésta una conferencia de San Vicente de Paul y se agregará a la misma la sociedad del kilo.

—Anoche heló en ésta.

CORDOBA

Baile en el Club Social. — Fallecimiento. — Procesión cívica. — Partidos de football

SAN FRANCISCO, mayo 27. — Un acontecimiento social resultó el baile efectuado anoche en el Club Social, prolongándose hasta altas horas de la madrugada. Concurrieron las familias de Julián Herrera, Paz, Casas, Cardoso, Belloni, Oviedo, Vagliente, Quarantía, Bié, Amuchástegui, Grasso, Martinetti, Cullen, Sosa y otras.

—Falleció el antiguo y respetado anciano señor Alfonso Jaquenod, concurriendo al acto del sepelio un crecido número de amigos. Su vida fué laboriosa y honesta, creándose un sinnúmero de afecciones, habiendo dedicado parte de sus actividades al partido Radical, por el cual luchó el 90, y quien estuvo representado en el acto. La familia recibe numerosísimas pruebas de condolencia.

—La procesión cívica efectuada en conmemoración del día patrio resultó muy concurrida, estando representadas las autoridades locales. Habló el señor Carlos Amuchástegui.

—En el field de tiro y gimnasia efectúanse interesantes partidos de football entre los cuadros santafecinos y cordobeses. La concurrencia que presenció las fiestas fué numerosísima

Salones donde puede Vd. ver
la grandiosa cinta nacional
"POR MI BANDERA"

Sábado	27	SMART PALACE CORRIENTES 1283
Domingo	28	SMART PALACE CORRIENTES 1283
Lunes	29	SMART PALACE CORRIENTES 1283
Martes	30	CINE LAS FAMILIAS SANTA FE 1825
"	"	SMART PALACE CORRIENTES 1283
Miércoles	31	TEATRO ESMERALDA ESMERALDA 443
Jueves	1°	TEATRO ESMERALDA ESMERALDA 443
Viernes	2	ETOILE PALACE CORRIENTES 2759
Sábado	3	CINE "A B C" SANTA FE 2033
Domingo	4	CINE BELLA VISTA PUEYRREDON 965
Lunes	5	CINE SOLEIL CORRIENTES 3154
Martes	6	CINE LAS HERAS LAS HERAS 2460
Miércoles	7	CINE COLISEO Nº 1 SAN JUAN 2007
Jueves	8	CINE ARGENTINO SANTA FE 4830
Viernes	9	CINE BIJOU PUEYRREDON 965
Sábado	10	PALAIS BLANC SANTA FE 3085

Los señores cinematografistas pueden solicitar fechas a
LA CINEMATOGRAFICA SUD AMERICANA

ENTRE RIOS

Los cuatreros y la prensa demócrata. — Política. — Propaganda insidiosa. — El aviador Bonilla.

PARANA, mayo 27. — La captura de 29 cuatreros en el departamento Rosario Tala, de esta provincia, ha dado lugar a que algunos diarios opositores comenten el hecho como un acto de hostilidad al partido Demócrata. La circunstancia de ser demócratas los delincuentes, explica esos ataques, pero los hechos que se les atribuyen están comprobados, habiendo muchos de los detenidos confesado su delito. Conste, pues, que la política nada tiene que ver en este asunto.

—El importante hacendado inglés don Jorge Huorricon ha dirigido un telegrama al gobernador, felicitándolo por el éxito de la pesquisa contra dichos cuatreros, que estaban causando serios perjuicios al vecindario, especialmente al mencionado hacendado.

—Descuéntase como seguro el triunfo radical en Paraná-Campaña, dada la actividad y éxito de los trabajos realizados. El diario "La Acción" se empeña inútilmente en su campaña a base de insidias y fraguando telegramas en contra del gobierno, del partido Radical y del ministro de gobierno, doctor Sagarna, cuya personalidad y obras son conocidas en todo el país.

—El aviador Bonilla voló ayer en dirección a Santa Fe y al llegar a aquella capital cayó con su aparato, hiriéndose de gravedad.

CORRIENTES

Las elecciones. — Actitud comentada

CORRIENTES, mayo 27. — Reina entusiasmo en el seno del partido Radical para las elecciones del domingo.

Hácense estos cómputos: oficialistas, 3 diputados; radicales, 3; autonomistas, 2 y liberales disidentes, 1.

—Coméntase risueñamente que el ex gobernador Dr. Loza y sus ex ministros, hállanse disgustados porque el interventor los invitara a las fiestas patrias, en calidad de ciudadanos, pues ellos esperaban ser invitados como funcionarios, no dándose cuenta que ello importaría un reconocimiento que no es posible. Seguramente, por esto es que no asistieron al tedéum y recepción.

SAN LUIS

El mensaje del gobernador — Datos sobre instrucción pública y justicia — Descontento en la provincia.

SAN LUIS, mayo 27. — Ante una escasa concurrencia leyó ayer su mensaje el gobernador Dr. Daract. El documento es pobre, sobretodo en los puntos que se refieren a instrucción pública y justicia: según los datos oficiales, las escuelas públicas tienen 5.954 alumnos, pero son inscriptos; debe rebajar un 30 o|o para la asistencia y quedan 4.168 para 339 maestros a razón de doce niños para cada educador. Gasto total 455 mil pesos; cuesta cada niño por año 109 pesos y centavos. Si se agregan los sueldos de miembros del consejo e inspectores que se pagan por los ministerios, sube el costo, lo que no será alcanzado en provincia alguna, como igualmente en la falta de tarea para el maestro bien sea esto porque no se les paga y porque se les arroja del puesto en cualquier momento. En la justicia, el mensaje dice que hubieron 376 pleitos hasta el 31 de diciembre, de los cuales quedaron 285 paralizados. En fin es un mensaje sin pensamiento, sin propósito conforme a las nociones de gobierno que hay en este mundo oficial. El mensaje ha sido mal recibido por la opinión pública de la provincia.

PAMPA

Hecho de sangre

ROLON, mayo 27. — Un agente de la policía local disparó anoche cuatro tiros de revólver sobre el vecino Donato Guevara, que en estado de ebriedad intentó desarmar al agente para pelearlo.

Guevara no tenía armas y resultó herido en el muslo, siendo su estado de gravedad.

ARTE Y TEATRO

COLÓN

Anoche tuvo lugar la tercera representación de "Sanson y Dalila", dirigida por su autor. El reparto fué el mismo que en las anteriores ejecuciones. El maestro Saint-Saens volvió a ser objeto de nuevas ovaciones por parte del público, bien justificadas por la magistral manera de dirigir la obra. Como ya emitimos nuestro juicio respecto a la interpretación de esta obra, y no hemos encontrado modificación sensible en cuanto a su ejecución, volvemos de nuevo a felicitar a los principales intérpretes de ella.

Como anunciamos ayer, esta noche, en tercera representación del turno par, se pondrá en escena la ópera en tres actos y siete cuadros del maestro Moussorgski "Boris Godunoff", en la que desempeña el papel de protagonista el señor Titta Ruffo.

En la matinée de mañana se repetirá por última vez "Sanson y Dalila", dirigida por su autor, el maestro Saint-Saens, y en la función de la noche se estrenará la ópera en tres actos "La battaglia de Legnano", del maestro G. Verdi.

LOS VEGETARIANOS

Comedia en tres actos,

del Dr. Diego Ortíz Grognet

No sabemos por qué misteriosa razón la inocente manía de Don Camilo Acelga llega a provocar un apasionado conflicto doméstico en un hogar cuyos componentes reunen todas las condiciones requeridas para vivir en serena paz y santa armonía.

Lo que en tres largos y difusos actos, — largos en razón de la pobreza y artificiosidad del asunto que penosamente desarrollan — nos ha dado a conocer anoche, en el Apolo, el Dr. Diego Ortíz Grognet, no es otra cosa que las sucesivas bases de un fundamental antagonismo entre la carne y la verdura; antagonismo imposible de quebrantar en su esencia ni atenuar en sus manifestaciones por más que la mediación conciliadora de Don Ventura, amigo de la familia, procure restablecer la unidad del vínculo afectivo entre Don Camilo y su consorte, Rosario...

En estos tiempos de caseras dificultades, provocadas por el siempre creciente aumento en el precio de los productos alimenticios de primera necesidad, el alegato en tres partes que Don Camilo Acelga pronuncia en favor de la espinaca y de la zanahoria, cobra, indudablemente, el valor insospechoso de un postulado trascendental...

Pero es bien posible que el público no encuentre suficientemente compensado el espontáneo desembolso del importe de la localidad, con el muy insubstancial espectáculo "auditivo" de una apología ditirámbica de la verdura comestible, y el "visual", por aproximación, del proceso de una digestión que de laboriosa se convierte en facilísima, gracias a la práctica metódica de un sencillo procedimiento respiratorio... por la nariz.

Las inclinaciones naturistas del Dr. Ortíz Grognet, por espontáneas y aplaudibles que sean, no contribuyen, sin embargo, en esta emergencia, a renovar y mucho menos revolucionar los cánones de la técnica teatral.

Es cierto — según numerosos experimentadores, — que el retorno al primitivismo de la alimentación influye sobre todas las partes del organismo humano en el sentido de depurarlas de los gérmenes nocivos que acarrea la sangre; y conformemente a la ley del equilibrio, tórnase ingénua y sencilla la mente como bondadoso y altruísta el corazón.

Esto, no es una novedad; pero de cualquier manera, queda evidenciado en "Los Vegetarianos", por la forma de construcción y desarrollo que el Dr. Ortíz Grognet ha dado a su nueva comedia.

En tales condiciones, se comprenderá que esta producción revista todos los caracteres de un adorable simplicismo. Un acto habría, tal vez, bastado para develarnos la existencia del conflicto casero ya planteado con anterioridad al alce del telón y solucionarlo en forma suave como ello ocurre al final del tercero, por más que el bueno de Don Camilo jure al Apóstol, invisible en el limbo de la huerta celestial, no enmendarse nunca aunque finja consentir en ello...

Pero entonces, no habrían tenido cabida los personajes secundarios y deliciosamente inútiles que intervienen en el acto segundo: no habríamos conocido los efectos amablemente afrodisíacos de la ingestión de una ensalada condimentada con pimienta en grano y en polvo, quedándonos, además, vedadas unas cuantas situaciones "cómicas" que el público festejó con simpática benevolencia...

Los baños de barro y de sol constituyen poderosos elementos de documentación naturista en la comedia del Dr. Ortíz Grognet; y bastan un par de bastidores de auténtico cine de canaleta para realizarlos escénicamente sin que ningún detalles de arriesgada desnudez masculina venga a chocar los pudorosos escrúpulos de las gentiles cuan numerosas espectadoras. A este respecto, "Los Vegetarianos" constituye un verdadero "tour de force".

Comedia simplista, pues; y hacemos hincapié en la definición, tan de acuerdo en sí con los propósitos de aquella y con las propias tendencias de la doctrina que interpreta. El acto tercero es un himno al "prana fluídico" que rige las energías vitales de las plantas y de los animales, racionales o no; es, además, una apología del amor en su forma idílica y espontánea más acrisolada, con argumentación plástica en favor de la "feboterapia" mediante gesticulaciones vertebrales y articulares que se nos antojan simbólicas...

¡Es destino ineludible de los apóstoles de un credo sencillo y redentor el sufrir los achaques de la incredulidad ajena, encarnada, en este caso en unos cuantos pilluelos que les tiran piedritas con hondas de elástico mientras ofrecen sus humildes torsos a la caricia vigorizante del Astro-rey!

En la interpretación, Ratti figuró en primera línea en un personaje tartamudo y afligido de un "tic" nervioso; su comicidad resultó irresistible en razón de la sobriedad y exactitud de recursos con que marcó el tipo. Casaux, excelente como siempre, aunque un tanto menos afortunado que en creaciones recientemente anteriores; cierto es que el personaje de Camilo Acelga es, en sí, por demás convencional para que la habitual naturalidad del gran actor bastara para destacarlo.

Arceno Mary, justo y medido en un papel de tercer plano, como también la estuvo, con gran eficacia, su esposa en el papel de Rosario. Merecen ser citados Salvador Rosich y las señoras Quiroga, Dealessi y Palemero en tres figuras femeninas sin característico relieve.

La decoración ajustada al simplicismo de la obra.

R. M.

EL ESTRENO EN EL APOLO

Una escena de "Los vegetarianos"

"EL HEROE DE PEHUAJO"

Ante numerosa concurrencia estrenóse anoche en el teatro Nacional una obra cómica en un acto y seis cuadros del señor Julio F. Escobar, titulada "El héroe de Pehuajó, aventuras de un ciudadano".

El ciudadano, es un italiano residente en Pehuajó, que se ve obligado a marchar a la guerra, donde se le cree muerto heroicamente, especie que da ocasión al intendente del pueblo pehuajano para preparar fiestas y actos conmemorativos en homenaje del héroe, y que redundan en su inmediato beneficio.

El héroe, llamado Tarantini, que fué bien caracterizado por el señor Vittone, regresa en el momento de la inauguración de un monumento a su memoria y el intendente viendo su fiesta turbada por tan inoportuna aparición, le resuelve a guardar la incógnita, con lo que terminan las aventuras.

El público ríe y aplaude, porque el público es bueno y tiene siempre ganas de reir. No importa que los chistes hayan sido repetidos hasta el cansancio, ni que las situaciones parezcan forzadas, o los acontecimientos descabellados. Nada importa si el total es ridículo. Y ridícula nos ha parecido esta tentativa ambigüa, que no es ni sainete, ni pochade, ni entremés, ni revista, ni zarzuela, aunque todo pretende; y, en la que si los recursos son gastados, la buena voluntad de los actores y la mejor del público, agregadas a la circunstancia de rozar asuntos de interés actual, le darán, sin duda, una regular permanencia en el cartel.

La compañía se desempeñó felizmente y la presentación escénica fué de buen efecto.

CONFERENCIA MUSICAL

El lunes próximo, a las 5 p. m., en los salones de la Escuela Argentina de Música, que dirige el maestro Julián Aguirre, tendrá lugar una conferencia sobre la sonata opus 27, número 2, de Beethoven, tema que desarrollará el conocido crítico señor José Ojeda.

El prestigio de que ya goza la flamante institución unido a las indiscutibles aptitudes del orador darán gran lucimiento al acto.

OPERA

Se representará esta noche "Tosca", de Puccini, presentándose con ella nuevos e importantes elementos de la compañía.

En la matinée de mañana se repetirá "Manon", de Massenet.

COLISEO

La compañía Sconamiglio-Caramba tiene en ensayo la opereta del maestro Lehar "Amor di zingaro", que se estrenará en breve.

ODEON

Esta noche debuta con un variado e interesante programa la compañía de atracciones y variedades Bell.

Entre los números anunciados figuran especialmente el "sketch", cómico "Todo por un beso" y la atracción "The Bell family".

VICTORIA

En vista del éxito que anoche obtuvo por su interpretación el melodrama "La tempestad", se repetirá dicha obra mañana domingo por la tarde.

Hoy y mañana en la función de noche se pondrá en escena la hermosa obra de Usandizaga "Las golondrinas".

Continúan los ensayos de la grandiosa ópera "Maruxa", que se estrenará probablemente el miércoles próximo.

MAYO

Para la tercera sección de esta noche se anuncia el estreno de la zarzuela en un acto y tres cuadros de los señores Silvio y Calvo, música del maestro Rafael Palacios, titulada "La gallarda infantería".

PARQUE JAPONES

Se anuncia para mañana por la tarde varias novedades, entre las que es de mencionarse la ascensión que efectuará Greco, remontándose en aeroplano hasta una altura de seiscientos metros, de donde se dejará caer con paracaídas, aterrizando en el interior del parque.

En el teatro romano se efectuarán tres debuts.

TEATROS ROSARINOS

Opera—

En los círculos teatrales y entre el público en general es tema de todas las conversaciones la serie de fracasos en que ha caído el administrador de la Opera don José Meca, en el espacio de pocas horas.

Considerábase como una grata excepción el hecho de que por una vez hubiera acertado en el cumplimiento de un anuncio, con Titta Ruffo y la Agostinelli, aunque faltando a otro, el de Tórtola Valencia, que se ha pasado al Olimpo, y a última hora, la noche del 25 de mayo, en que realizábase la función de gala, comunica a los abonados que la señora Agostinelli no debutaría y que tampoco se daría la ópera "Madame Buterfly" que anunciaban los carteles, sino "La Traviata", lo que dió lugar a varios incidentes de boletería, devolviéndose con esto numerosas localidades por valor de cerca de dos mil pesos.

En cuanto a la interpretación de "Rigoletto" la noche anterior, fué, sin atenuantes posibles, un verdadero fracaso, tanto por la indisciplina de los coros, que llegaron a los desentonos más anuncia[illegible], como por la desorganización de la orquesta. El fracaso se hizo tanto más visible cuando el imminente Titta Ruffo tuvo que acercarse a las candilejas y marcarle los compases a la orquesta, con las inflexiones de su voz y los ademanes.

El público respetuoso, no pasó de algunos siseos; pero al llegar la popular "donne mobile", tradicional bis obligado, aplaudió fríamente y pasó...

De todo esto, quien ha resultado beneficiado es el representante del Olimpo, señor Copertino, que ofreció las noches del 24 y 25 el espectáculo de Tórtola Valencia, con teatro totalmente lleno.

En cuanto al señor Meca, ha pagado, como ya se notició, 1000 y pico de pesos al representante de dicha artista, como indemnización por haber faltado al compromiso que con aquélla había contraído al darle la Opera para dichas noches.

Decididamente Meca es perjudicial y no tiene dedos para organista...

OPERA EN MONTE CARLO

Primera representación (creación) de La Pasión, drama sagrado, en cuatro actos y diez cuadros, poema de los señores Jules Mery y Paul de Choudens, música de M. Albert Dupuis.

(Conclusión)

Esta exposición, muy sucinta de nuestras rápidas notas, demuestra bastante que ni nuestra sensibilidad, ni nuestra curiosidad sufrieron decepción. Bajo el punto de vista dramático, nuestro excelente y talentoso colega Jules Mery y su colaborador M. Paul de Choudens, nada han innovado; fieles intérpretes de las tradiciones transcriptas por los apóstoles Mateo y Juan, nos conducen primero a casa de Magdalena, cansada entonces, de los placeres y de los amantes, cansada "no de amar, sino de ser amada" por los vividores que la rodean; obsesionada como está por el pensamiento de Aquél "cuya voz vale más que una caricia"; después en la pobre vivienda de María, donde Jesús, al encontrarse con Magdalena, la bendice con un gesto.

En el segundo acto es el milagro de la tempestad apaciguada y de la Cena, según Leonardo de Vinci; en el tercero el Huerto de los Olivos y el Pretorio; el cuarto la crucifixión y el Calvario según André Mantegna, y la Resurrección, según Rafael; por último el Paraíso, del Tintoreto, uniéndose al placer del oído el placer de la vista.

Tal es el tema poético sobre el cual ha escrito Alberto Dupuis una partitura que lo clasifica decididamente entre los maestros del arte dramático más fiel contemporáneo. Y no obstante, ¡cuán peligrosa era la tarea! El peligro de las contingencias existente en todos los momentos del desenvolvimiento de un drama tan complejo era casi inevitable, y Dupuis se ha librado de ella tan fácil como felizmente. Su partitura es viva, coreada clara y sabiamente; es de un encanto exquisito en la expresión del amor; de una violencia inusitada en el desencadenamiento del odio y de la tempestad, de una prestigiosa intimidad, de una admirable grandeza en su resolución ascensional.

Vest Pocket Kodak

$ 21.00

¿Ha pensado Vd. en los momentos felices que le puede proporcionar la posesión de un Kodak?

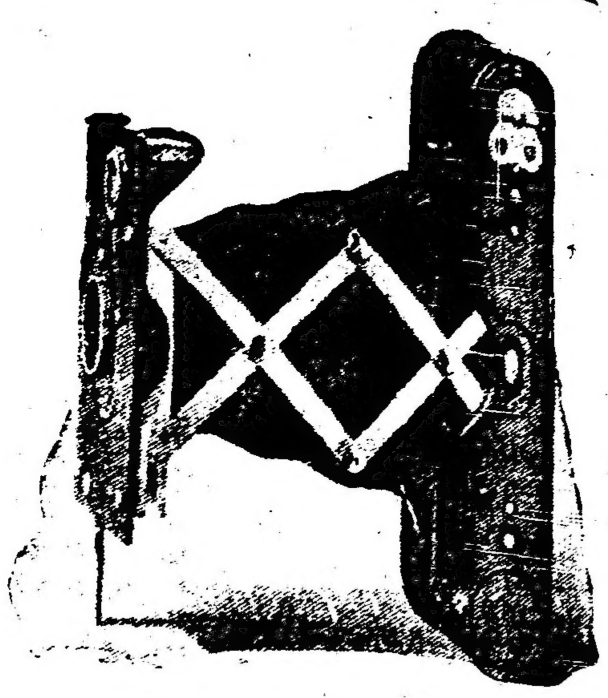

NO ESPERE MAS, DIRIJA SU PEDIDO A

GRIMALDI, SUBIRANA y Cía.

EXPERTOS EN "KODAKERIA"

118 FLORIDA — BUENOS AIRES

Sobre seis notas ascendentes de una octava, "la, re", mi, sol fa, la", el tema principal que se cierne sobre el drama, está establecido por los coros desde la overtura: siempre que se imponga la afirmación: "Yo soy el hijo de Dios", reaparecerá. Y siempre, íntegramente, pasará por las diversas sonoridades de los cuerpos de instrumentos para animar una visión, formular un acto, consolar un dolor: levantándose aquí como una quimera, llorando allá como un lamento; de pronto irguiéndose ante el traidor Judas, o bien aún por la sola voz de una trompeta, entre bastidores, señalando, en medio de un silencio impresionante, la llegada de Jesús ensangrentado ante el pueblo que va a reclamar su muerte y posponerle a Barrabás. Imposible decir hasta qué punto intensifica esta sencillez de medios, la angustia de esta situación trágica.

Entre tiempos, las cuerdas o los cobres atraviesan la polifonía orquestal para expresar los disgustos y las aspiraciones de Magdalena, los temores y la resignación de María; los fagots gangosos dicen las burlas de los incrédulos y los fariseos, apoyan las discusiones del pretorio, arrostrán las vacilaciones del codicioso Judas hacia la manumisión de los remordimientos y, entre los relámpagos y los truenos, se afirma la verdad formidable por todos los recursos de la sinfonía, mientras el Hombre-Dios expira en el Gólgota...

El público no ha ocultado su emoción.

La interpretación, por otra parte, fué de primer orden. La señorita Stora ha cantado con una voz muy pura, con un estilo perfecto y un fervor emocionante, el papel de Magdalena. Su éxito fué considerable. El de la señorita Perelli no lo fué menor en el papel de María, al cual ha dado toda la poesía de la juventud y de la belleza. Eran, parece, sus debuts y permiten presagiarles una carrera triunfante.

El tenor Fontaine ha sabido mantener la majestad serena y la autoridad tranquila del Hijo de Dios; Pilatos ha suministrado al señor Journet la ocasión para realizar una de sus mejores creaciones y con su voz de una amplitud no imaginable, sobrepujaba a las vociferaciones de la muchedumbre; el señor Georges Petit es un artista de porvenir, a juzgar por la composición característica que ha hecho del personaje de Júdas. Los papeles episódicos tuvieron una gran parte en el éxito; especialmente los señores Huberdeau (Cornelius) Delmas (Phares) y la señorita Barchay (el Angel).

También los coros cuya tarea es rada.

Rindamos homenaje al director, señor Raoul Gunsbourg, que tiene el genio de la escena y no descuida nada para asegurar, en cada creación que emprende, el ambiente necesario a las obras de arte; a los señores Visconti y Frey, cuyos decorados son de una exactitud suntuosa y las reproducciones luminosas inimitables; y al señor León Ichin, alma de esta orquesta maravillosa que ha creado y que permanece única bajo la dirección de este maestro-artista, tan grande como modesto, tan sabio como concienzudo.

Colectividades extranjeras

FIESTAS DE JUANA DE ARCO

El próximo 4 de junio la colonia francesa celebrará las tradicionales fiestas conmemorativas de Juana de Arco.

Ese día será cantada una misa solemne en la capilla del colegio La Salle, a las 10 a. m.

FEDERACION DE SOCIEDADES ITALIANAS

Hoy a las 8 y 30 p. m., se reunirán en sesión ordinaria el poder ejecutivo, en la que se discutirá la siguiente orden del día:

1.o Comunicación de la presidencia.

2.o Convocación de asamblea general de delegados.

3.o Eventuales.

COMITE ITALIANO DE GUERRA

Sección XII

Esta sección ha organizado para esta noche a las 8 y 30, en los salones de la Sociedad Verdi, Almirante Brown 736, una interesante fiesta a beneficio de los reservistas italianos.

A más de desarrollarse un buen programa musical, la señora Ida Baroffio Bertolotti, pronunciará una conferencia, la misma que dió en los salones de la Unione e Benevolenza y que obtuvo tanto éxito.

INSTRUCCION PUBLICA

AUTORIZACION

Se ha resuelto autorizar el uso del "Himno al Centenario", de que es autor el maestro Juan Serpentini, en todas las escuelas dependientes del consejo nacional de educación.

NOMBRAMIENTOS

Por resolución del consejo nacional se han efectuado los siguientes nombramientos para las escuelas de los consejos escolares que a continuación se determinan:

Consejo Escolar 3.o: Adua Maggioli, escuela número 5. Consejo Escolar 4.o: Andrés Posso, escuela número 8; Angélica G. Domínguez, escuela número 10.

Consejo Escolar 1.o: Eduarda E. S. Salazar, Herculina Vivaz, Emma C. Amigoni, Ernestina Livorno, Matilde Iglesias, Juana Oliva y Alfredo Peirano.

Consejo Escolar 8.o: María Hocitte, escuela número 1 y Juana Sanguinetti, escuela número 15.

Consejo Escolar 9.o: Ana María Morguileón, escuela número 12.

Consejo Escolar 18.o: María Avila, escuela número 13; Eugenia Espinosa, escuela número 1.

ESCUELA GRAN ZAPIOLA

La dirección de esta escuela nos comunica que existen asientos vacantes para los cursos de telegrafía, taquigrafía y contabilidad que se dictan gratuitamente por la noche. Los interesados deben presentarse al local de la escuela, calle Rioja 896.

LOS ALUMNOS DEL COLEGIO NACIONAL BUENOS AIRES

Varias son las listas que con motivo de la renovación de las autoridades directivas del Centro Estudiantes del Colegio Nacional de Buenos Aires para el período 1916-17 han salido a la pelea del problemático triunfo.

Una de ellas la que cuenta con más adherentes, es la lista blanca, cuyos candidatos son los siguientes:

Presidente, Ricardo Riguera; vicepresidente 1.o, Gustavo Frenkel; vice 2.o, Alfredo A. Freixa; secretario, Horacio S. Labasti; prosecretario, Raúl J. [illegible]; tesorero, Juan Martínez; protesorero, Carlos E. Campbell; vocales: Raúl Monlli, Fernando Alegre, Luis Jiménez, Adolfo Ot[illegible], Jorge M. [illegible] y Antonio A. Villar.

FEDERACION DE ESTUDIANTES

La junta ejecutiva de la Federación de Estudiantes ha resuelto reunirse esta noche, a las 9 p. m., en su local [illegible] para tratar de los estatutos y orden del día.

ASOCIACION DE MADRES Y MAESTRAS DE LA ESCUELA SARMIENTO

En el salón de actos [illegible] Presidente [illegible] esta tarde, a las [illegible] p. m. [illegible] reunión mensual [illegible]

El inspector [illegible] Miguel Pedrabuena disertará sobre el siguiente tema: "Los niños de hoy, los hombres de mañana".

NOTAS POLICIALES

CAIDA DE UNA SEÑORA A UN POZO

[illegible]

ACCIDENTE A UN OFICIAL DE POLICIA

[illegible]

ARROLLADO POR UN TREN

[illegible]

NIÑA ATROPELLADA POR UN CARRO

[illegible]

LADRON AGRESIVO

[illegible]

GRAVE ACCIDENTE

Esta mañana en la calle Alberti entre las de Garay y Pavón fué víctima de un grave accidente el niño de 4 años de edad Lisandro Fernández.

La víctima se hallaba jugando en la calzada con otros chicos, y al pasar un tranvía intentó treparse a uno de los estribos del coche motor. Lisandro perdió el equilibrio y cayó sobre las vías siendo arrastrado por las ruedas del coche [illegible].

El niño fué recogido con heridas gravísimas en la pierna y brazo izquierdo.

Inmediatamente fué llevado al Hospital Ramos Mejía donde ha quedado en asistencia.

El motorista y guardas que iban a cargo del convoy han sido detenidos preventivamente en la comisaría 20.

EN EL PUERTO

Harto a bordo

A bordo del vapor holandés Heina, surto en la Boca, frente a la calle Almirante Brown, esta madrugada a las 3 penetraron dos ladrones en el camarote del segundo maquinista Bernin [illegible] un traje de casimir, un sobretodo y un reloj de acero.

Cuando el sereno del vapor se dió cuenta y llamó a la autoridad, los raspas ya se habían escapado en una canoa, y no fué posible darles alcance.

LOS MISMOS RECREOS DE MONTE CARLO

CASINO ALTA GRACIA

ESTÁ ABIERTO TODO EL AÑO

CRONICA SOCIAL

Esta tarde se efectúan en la Recoleta las exequias de la señora Emilia Paz de Aguirre, distinguida dama cuyo fallecimiento ha provocado unánime sentimiento de condolencia en nuestros círculos sociales.

La Sociedad de Beneficencia de la capital asistirá al acto, para rendir piadoso y justiciero tributo a los merecimientos de la extinta consocia.

La preocupación constante por el alivio de la desgracia ajena fué una de las manifesta-

ciones del espíritu superior de la señora de Aguirre, que en el seno del hogar profesó el culto de las virtudes tradicionales de su estirpe austera.

Miembro de una antigua familia argentina, reunía condiciones sobresalientes de bondad y sencillez, que destacaban su personalidad con rasgos muy simpáticos.

La inhumación de sus restos motivará sin duda una sentida demostración de condolencia.

La casa mortuoria se vió anoche muy concurrida por damas y caballeros de significación.

⊙⊙⊙

La crónica señala hoy tres casamientos de otras tantas parejas distinguidas, con extensas vinculaciones en nuestros círculos sociales: la señorita Sara Pacman con el señor Adolfo Oyenard; la señorita Delia Terrero con el señor Federico Woodgate; la señorita Fanny Moss con el señor Emilio Cabal Cullen.

Las dos últimas bodas se efectuarán en los domicilios de las novias respectivas y la primera en el templo de San Miguel.

Las reuniones sociales a que den lugar serán sin duda muy lucidas, exteriorizando los votos más auspiciosos por la felicidad de los nuevos hogares.

El año en curso marca un notorio contraste con el anterior, en lo que atañe al porcentaje nupcial. Los casamientos se suceden en un halagüeño florecimiento, revelador de muchas cosas buenas en nuestro ambiente social.

La nota de hoy es singularmente grata y digna de señalarse, como precursora además de otras de la misma índole que nos prometen los meses sucesivos.

⊙⊙⊙

El doctor Carlos M. Pérez y señora María Calvo de Pérez darán mañana un te en obsequio de sus nietas, las señoritas Sofía Sara y Elvira Madero Pérez y Elvira Cranwell Pérez.

Han sido invitadas las señoritas:

Sara Josefina de Anchorena, Mercedes Ocampo Paz, Adela Peña, Mercedes y Magdalena Bosch Marín, Sara y Rosa Cranwell, Clara Ocampo, Mercedes Dose, Susana de Bary, Yolanda Calvo, Magdalena Saavedra, María Laura Vedoya Zimmermann, Marcela Torres, Beatriz Bibiloni, Clara Bullrich, Guillermina Moreno Bunge, Celia Rosa Christophersen, Clara Acosta, Estela y Adela Zuberbühler, Julia Bullrich, Adela Zemborain, María Luisa Moreno Carabassa, Beatriz Gallardo, Marta y Mercedes Madero Unzué, Josefina Cantilo, Dolores de Anchorena, Matilde Calvo, Sara y Esther Pearson Esnaty, Celina Piñeiro Sorondo, Marta Leloir, Celia Troncoso Calvo, Silvina Ocampo, María Fidela Cazón de Bary, María Elena Pérez Calvo, Elvira y Damasia Castro, Susana y Marta Bosch Alvear y muchas otras.

⊙⊙⊙

La señora Enriqueta Lynch de Aguirre pidió ayer la mano de la señorita Adela Ocampo Vedoya para su hijo el señor Julián Aguirre.

Este compromiso vincula dos familias muy representativas de la sociedad porteña, en la cual los novios gozan de grande aprecio.

La pareja ha sido felicitadísima por sus muchos amigos.

⊙⊙⊙

Con motivo de la fiesta de los premios a la virtud, la sala del Colón presentaba ayer por la tarde un lleno magnífico.

En el palco escénico estaban la presidenta a la Sociedad de Beneficencia señora Elena Napp de Green, con la secretaria señora Susana Casares de Llobet y las socias señoras Teodelina Lezica Alvear de Uriburu, María Rosa Murature de Murature, Laura Gómez Aguirre de Quirno, Rosa Sáenz Peña de Saavedra Lamas, Adela Napp de Lumb, Rosa del Campo de Botet, Francisca Madero de Lynch, Josefa Bouquet Roldán de Figueroa Alcorta, Angélica Rosa Ocampo de Elía, Rosa Altgelt de Tornquist, María Luisa Tornquist de Barreto, Celina Huergo de Estrada, Julia Zumarán de Olmedo, Leonor Quirno Costa de Terry, María Unzué de Alvear, Adelina Harilaos de Olmos, Elisa Alvear de Bosch, Eleonora Pacheco de Quesada, Guillermina Bunge de Moreno, Mercedes Terrero de Méndez, Mercedes Bullrich de Casares, Manuel Leal de Elizalde, Susana Rodríguez de Quintana, Adela Ocampo de Heimendahl, Etelvina Costa de Sala, Elvira de la Riestra de Láinez.

Estaban también el ministro de relaciones exteriores, doctor Murature; subsecretario, señor Cantilo; doctor Cullen, el arzobispo de Buenos Aires, el obispo de La Plata y el orador de la tarde, señor José Luis Cantilo.

En palcos y plateas vimos a las señoras:

Leonor Basavilbaso de Piñero, Sara Ocampo de Cranwell, Mercedes Mantels de de Bruyn, Adelia Carranza de Mazzini, Ana Mayobre de Green, Otilia Alcorta de Rodríguez, Sara Moreno de Gowland, Elvira Santamarina de Lezica Alvear, Julia Elena Acevedo de Martínez de Hoz, Delia Alvear de Ocampo, Josefina Achával de Cantilo, Celina Cantilo de Ruiz Guiñazú, Mercedes Avellaneda de Dellepiane, María Elisa Soria de Bouquet Roldán, Julia Estrada de Pizarro, Teodelina Alvear de Lezica, Adela Saraza de Favier, Adela Atucha de Gramajo, Guillermina Médici de Uriburu, Sara Pestaña de Bustamante, Juana Bustamante de Jiménez, Sara Cainzo de Dumais, María Luisa Montaña de Baca, Edelmira D. de Cabral, María Urquiza de Blaquier, Delia Herrera de García Mérou, María Catelin de Campos, Isabel Conde de Hernández, Manuela Nevares de Monasterio, Flora del Campo de Centeno, Laura Carlés de Guerrico, Esther Racedo de Calderón, Celina Parravicini, de Melo, Carolina Lena de Argerich, Carmen Ugarte de Merlo, Belén Tezanos de Oliver, Celia Echeverry de Ibarra, Delicia Rodríguez de Barraza, Sara Villegas de Giardi, María Cárcano, de Basavilbaso, Carmen Leloir de Acosta, Julia del Carril de Viale, Magdalena Cantilo de Bullrich, Lucrecia Campos Urquiza de Traverso, María Costa de Palacios, Lastenia Padilla de Frías, Carmela Muñoz de Castañeda, Dolinda Rojas de Rodríguez, Sara Giralt de Prins, Ana M. de Costa, Carmen Dormal de Olazábal, Raquel Buschiazzo de Damianovich, María Luisa Buschiazzo de Marciano Martínez, Etelvina González Chaves de Torello, Rosa Martínez Chas de Cantilo, Zulema Videla Dorna de Martín, Valentina Kier de Beltrán, María Luisa Cullen de Llobet, Rosa María Vinta de Feilberg, Lucrecia de la Torre de Obligado, Evangelina Obligado de Schoo, Carlota Velázquez de Ocampo, Lola Cueto de González, Rosa Villate de Landvíar, Elena Green de Lanús, Adela Green de Casal, Raquel Huergo de Blayer, Carolina Palacio de Santillán, Matilde Pondal de Fuentes, etc.

Señoritas: Susana Blaquier, Alicia y Esther Viale, Marta y Luisa Cantilo, Justa y Haydée Campos Urquiza, Josefina Cantilo Achával, Adela Gramajo, Matilde Buschiazzo, María Etelvina Palacios Costa, Brígida Somellera, Georgina Molina, Alcira y Rosa García Mérou, María Hortensia Palacios, Rosario e Isabel Figueroa, María Carmen y María Matilde Fuentes Pondal, María Ignacia Argerich, María Elodia Coelho, Elía M. Martínez, Ana María Green, Leonor y Sotera Terry, Susana Basavilbaso, Pastora Gorostiaga María Teresa Guerrico, Hortensia Casal, Mercedes Quiroga, Susana Ayerza, María Guerrico, Alcira y Delia Guerrico, Sara Bustamante Pestaña, María Carlota Giménez Bustamante, Celina Estrada, María Elena Saguier, Juana y Rita Anchorena, Nélida Villate Cano, Beatriz Gallardo, María Luisa Cassio, Isolina y Sara Monnet Mitre, María Luisa Kier, María Luisa de la Serna Montovio, Adela Montovio, María Julia y María Rosa Olmedo Zumarán, Delia y Angélica Gardella, Marta Egusquiza, María y Adela de la Torre, María Lía Rodríguez Lubary, María y Celina Vilate, Sara y Dora Huergo, Mercedes Lynch Gorostiaga, María E. White Frías, Rosa Murga Lynch, Carmen Echagüe, María Dolores y Josefina Achával Riglos, Josefina Lagar Santillán, María M. Moreno, María Luisa Gondra del Campo, Mercedes Moreno, Celia del Campo, María Luisa y Susana Bacq, Edelmira y Susana Cabral Darragueira, Angélica, María Teresa y María Elena Centeno, María Agustina Robbio, Elvira Jacobé, Hortensia Frías Padilla, etc.

⊙⊙⊙

Desde esta mañana temprano llegaban innumerables obsequios y mensajes de congratulación a casa de la señora Dolores Lavalle de Lavalle, que hoy festeja el 85 aniversario de su natalicio.

Muchísimos ramos perfuman la estancia de la ilustre dama.

La señora de Lavalle, en excelente salud y buen humor, recibirá esta tarde el saludo de sus relaciones.

Buena parte de nuestra sociedad desfilará por su casa.

⊙⊙⊙

Con motivo de su reciente compromiso con el señor Carlos de la Serna, la señorita Carmen Bustamante Molina fué ayer cumplimentada por sus amigas.

Se organizó así una interesante reunión social, que se prolongó hasta la noche.

Hicieron los correspondientes honores la señora Carmen Molina de Bustamante y sus hijas Carmen y Magdalena.

Estuvieron, entre otras, las señoras:

Josefa Anchorena de Madariaga, Amalia Cranwell de Lastra, Cora Lynch de Frers, Hortensia Aguirre de Leloir, Julia Elena Hunter de Nelson, Cora Fragueiro de Escalada, María Teresa Hunter de Roca, María Luisa Meyrelles de Bullrich, Luisa Molina de Ramírez, Lucila Cano de Rosa, María Cristina Cano de Bunge, Emilia Fuschini de Agote, Lucila Anchorena de Urquiza, Juana Bustamante de Jiménez, Débora Cilley de Jiménez, Magdalena Jiménez Bustamante, Pastora Molina de Marcó del Pont, Julia Soler de Hunter, María Elena Mihanovich de Beláustegui, Lía González Chaves de Cabred, María Agote de Posadas, María Ayarragaray de Navarro Viola.

Señoritas: Elina Cullen Crisol, Carmen y Sara Navarro Viola, Elena Jiménez, Mercedes Urquiza Anchorena, Marta Leloir, Silvina Ocampo, Margarita Fragueiro, María Carlota e Isabel Jiménez Bustamante, Elba Arraga, Susana, Esther y María Luisa Noceti Seeber, Carlota, María Teresa y Delia Rosa Aldao Agote, Matilde Zapiola Acosta, Justa Campos Urquiza, Lola Marcó del Pont, Amalia Lastra Cranwell, María Emilia Agote, Susana y María Angélica Malbrán, Carmen Huntel, Celia Cano, María Josefina y María Carmen Madariaga Anchorena, Amalia y Stella Drago, Lía Cabred, Carmen y Silvia Echagüe, Georgina Bilbao, Luisa Díaz Sáenz Valiente, María Cristina y Cora Frers, María Cristina Gorostiaga, María Luisa Ramírez, etc.

⊙⊙⊙

Esta noche en el Jockey Club tendrá lugar la comida con que sus amigos obsequian a don Eduardo Pombo, con motivo de su próxima partida para Europa.

Caballero que ha sabido captarse muchos y verdaderos afectos entre todos aquellos que tuvieron la oportunidad de comprobar sus condiciones de inteligencia, de carácter y de distinción, verá en ese acto, exteriorizada en forma elocuente, la pena con que sus numerosos amigos lo ven partir, en un viaje de intereses y de placer a la vez, y por cuyo feliz éxito y rápido regreso no cabe sino formular votos sinceros.

⊙⊙⊙

En memoria del ingeniero don Emilio Mitre, se celebró hoy una misa en la iglesia de la Concepción, mandada oficiar por las Hijas de María de esa parroquia.

El ingeniero Mitre fué un eficaz protector del colegio de la Inmaculada Concepción.

⊙⊙⊙

Se anuncia para la próxima semana una nueva recepción en casa del coronel Alfredo de Urquiza y señora Lucila Anchorena de Urquiza, en Olivos.

Concurrirán todas las personas que asistieron a la fiesta ofrecida últimamente por dichos señores con motivo del casamiento de una de sus hijas.

⊙⊙⊙

El carácter de adhesión a los festejos del centenario da un realce y un interés especial a la peregrinación de mañana a Luján.

Por tratarse de un homenaje extraordinario, se ha obtenido que la famosa imagen de la Virgen sea bajada de su camarín y conducida en procesión alrededor de la plaza de Luján.

Esa imagen no sale nunca de su trono. Para las procesiones suelen servir algunas de las muchas copias que se han hecho de ella.

Se repite ahora la excepción que se hizo en 1910, con motivo del otro centenario.

Los preparativos que han venido realizándose para el acto de mañana, permiten anticipar que la peregrinación revestirá grandes contornos.

⊙⊙⊙

El presidente del Club Español, doctor Ramiro Pico Bordoy, interpretando muy acertadamente el entusiasmo que en la colectividad española ha producido el último gran triunfo teatral de Benavente, y toda vez que se trata del primer centro social que los españoles tienen en la Argentina, ha dirigido un expresivo telegrama de felicitación al eminente dramaturgo, al que ha contestado cariñosamente el insigne autor.

El éxito de la última reunión social celebrada en el Club Español ha sido tal, que la demanda de invitaciones para la de mañana es enorme, siendo también crecido el número de los que solicitan su ingreso como socios.

⊙⊙⊙

Hoy se efectuará, en casa de la novia, el enlace de la señorita María del Carmen Migoya con el señor Julio V. Rivas.

Serán padrinos la señora Josefa Bengochea de Rivas y el señor Manuel Migoya.

—Esta tarde, a las 6, será bendecido, en casa de la familia de la novia y en la mayor intimidad, el enlace de la señorita María González Troncoso con el señor Adrián Demaría, siendo padrinos la señora Lucinda Saubidet de Demaría y el señor Pablo González.

—Esa noche, a las 9, será consagrado el enlace de la señorita Amelia Berisso con el señor Pedro Molteni, siendo padrinos la señora Balbina G. de Molteni y el señor Manuel Berisso.

—Será bendecido hoy, en casa de la novia y en la mayor intimidad, debido al luto que guarda uno de los contrayentes, el enlace de la señorita Manuela Margarita Caro con el doctor Augusto de Sa Pereira, siendo padrinos la señora Celina Velarde Solveyra y el señor Gabriel Sanfelíu.

⊙⊙⊙

Continúa siendo grave el estado del señor Carlos Acosta.

—Mejorada la señora Delia Bunge de Giménez Zapiola.

—Continúa en el mismo estado de gravedad la señora Carolina Frevre de Jaimes.

—Mejor el doctor Manuel Ignacio Moreno, que sufrió un golpe en la cabeza en un accidente de automóvil en Cañada de Gómez.

—En el mismo estado la señora Narcisa Paz de Montenegro.

—Es muy delicado el estado de la señorita Celina Sundblad.

—En vías de un completo restablecimiento la señorita Magdalena Bustamante.

⊙⊙⊙

Se oficiarán el martes de la semana próxima, en la iglesia de N. S. de la Merced, los funerales de cabo de año del general Juan F. Duclós.

⊙⊙⊙

Hoy se efectuará, en el cementerio del Norte, el sepelio de los restos del señor Pedro Berenguer, fallecido en la madrugada de hoy.

⊙⊙⊙

Reina actualmente la primavera en París, que sigue siendo el foco de la moda, a pesar de la crítica situación creada por la guerra.

El anhelo de distracción — nos escriben de allá — es tan fuerte en la mayoría de los humanos que si en los momentos actuales se abandonan las grandes fiestas o los grandes centros de placer, en cambio, se buscan los sitios más modestos, de menos reputación, pero que por la calidad de gente que se reune, resultan centros selectos.

Hay, pues, en estos momentos una porción de pequeños restaurants, en los cuales, desde las siete y media, todas las tardes se llenan de un mundo de gente conocida, autores, artistas, mujeres a la moda, comediantas y extranjeros, fieles a nuestra ciudad, que no podrían pasarse sin su atmósfera al empezar la primavera. La elegancia es moderada, pero existe. Las mujeres van con sombreros, pero los vestidos tienen veleidades de "descotes" encantadores. Mientras que los abrigos oscuros y sobrios son de una línea encantadora.

La parisienne se viste para ella misma ante todo. Es coqueta, prolija y cuidadosa hasta en el momento de entrar al lecho, en que coloca graciosamente sobre su cabellera, cuidadosamente cepillada y perfumada, la graciosa gorrita de preciosos encajes.

En estos momentos y para las comidas en el hotel o restaurant, el negro y el azul oscuro dominan. "Taffetas", mucho "taffetas",— sin exageración de volumen. Bata con mangas trasparentes, pero siempre largas. Algunas alhajas, pocas, pero importantes, se prenden en el pecho, el collar de perlas o el "sautoir" de perlas finas. En las manos, una gruesa perla en una y un enorme cabuchón de esmeraldas en otra, que parece valer muy poco, tan abundante es.

Consuela sin embargo saber que los 20.000 o 22.000 francos que ha costado la piedra, no se han dado ahora, sino mucho antes de la guerra, y recién empieza a lucirse como si su color verde fuese anuncio de la esperanza de la victoria. ¿Pero tienen todas las mujeres una verdadera esmeralda en el dedo? — "That is the question". En todo caso, ¡bravo! por los obreros que han imitado la piedra, pues es de una perfección admirable.

Con este género de toilette, el sombrero varía: tan pronto la toca miniscula, como tan pronto el canottier de taffetas. Estos canottier sin exageración de tamaño, son de lo más sentadores. Están hechos en parte lisos, en parte fruncidos, o alternados en parte de paja, en parte de taffetas tableado muy fino, reemplazando muchas hileras de paja. Esta forma nueva tiene aspecto de sombrero bretón con sus bordes ligeramente levantados, y no enteramente chato dejando descubierta la fisonomía. No hay que decir que los pinches de gruesas perlas o los de piedras cercadas de brillantes, sujetan a la cabeza cualquier sombrero; a menudo sobre el terciopelo, los colocan adelante, bastante cerca, simulando los ojos de un fantástico crustáceo.

Zapatos de terciopelo negro, o botas de cuero fino de color se llevan mucho. Con la entrada del verano, los zapatos reemplazarán a las botas altas y la media será del color del zapato. De tarde y de noche para la comida en restaurant coturnos de raso negro con medias de encaje negras, pequeños escarpines de plumitas, pegadas, sumamente delicadas con capelladas de terciopelo negro; y lo que es encantador, el zapato de terciopelo de color, última novedad, hecho de dos partes: la capellada y el contrafuerte; la parte que toma el costado del pie ha sido suprimida. Es una fantasía algo oriental, pero que tiene su encanto sobre todo para las mujeres que tienen el pie algo "cambé".

⊙⊙⊙

Con motivo del duodécimo aniversario de la consagración de la iglesia de Jesús Sacramentado, erigida por los extintos esposos Santos Unzué y Carlos Díaz Vivar se celebrará un solemne triduo en los días 4, 5 y 6 de junio. En los tres días habrá misa cantada oficiada por los reverendos padres franciscanos y sermones a cargo de los mismos.

Predicarán fray Gabriel Emilio Cuello, fray Francisco Leis y fray Juan Domenedi.

El Santísimo quedará expuesto y la reserva se hará a las 4.30 p. m. con rosario, cánticos y bendición.

⊙⊙⊙

De Florencio Varela:

El 23 del corriente mes, a las 3 p. m., se realizará en la residencia de los señores Frau-

ke, el enlace de la señorita Emma Herrmann con el doctor Pedro Galatoire.

Serán padrinos el señor Jorge Herrmann y la señora Antonia A. de Galatoire.

Actuarán como testigos en la ceremonia civil, por parte de la novia, los señores Otto Franke y Adolfo Traeger y por el novio los señores Agustín Ariztegui y Miguel Rizzi.

⊙⊙⊙

Han llegado:

De Mendoza el señor Julio Ortega y su señora Josefina Civit.

—De Cambaceres el señor Roberto Murphy.

—De Tucumán, el señor Alejandro Gancedo (hijo).

—De Mendoza, el señor Antonio Domínguez.

—De Banfield el señor Alberto Quirega Perdriel y la señorita Celina Perdriel.

⊙⊙⊙

Han partido:

Para Rosario de la Frontera, el señor Gregorio García Vieyra y familia.

—Para Córdoba, la señora Cristela Palacios Arias de Magnasco y sus hijas.

—Para Santa Fe, el señor Carlos Peña.

—Para Entre Ríos, el señor Frank Soler.

—Para Tucumán, el señor Miguel Padilla.

Para Santa Fe el señor don Gustavo Luis Montyn.

NOTA SOCIAL

Señorita Panchita Ocampo

(Fot. Witcomb).

LA MODA

Traje de paseo

PARA CUBIERTOS Y VAJILLAS DE MESA EXIJA Vd. SIEMPRE "PLATA PRINCESA"

VENTA DIRECTAMENTE AL PUBLICO POR SUS MISMOS FABRICANTES

MAPPIN & WEBB 28 - FLORIDA - 36 BUENOS AIRES

CARRERAS DE CABALLOS

HIPODROMO ARGENTINO

LA REUNION DE MAÑANA

Interesante promete resultar la reunión de mañana, aún cuando los clásicos 25 de Mayo y Güemes no sean numerosos, ni tengan anotados a mejores potrillos.

Las restantes pruebas han logrado buen número de inscripciones, y algunos elementos regulares, como para ofrecer finales más o menos interesantes.

—

La primer prueba del programa cuenta con 14 anotadas, muchas de ellas con pretensiones a aportar el triunfo a sus cuadras.

Riparia a pesar de la mala carrera de días pasados, no deja de ser una buena candidata en la primer prueba del programa.

Wild Rose si es de la partida, se ha de rehabilitar de su reciente fracaso.

La yunta del stud Los Cardos formada por Inquisición y Malilla, no deja de tener su chance; Angelina ha de correr bien en esta compañía, Idolatría no es mala carta y por último Salvadora, es la más seria enemiga de todas las concurrentes y la posible ganadora.

—

One Eyed no es una mala carta en la carrera de potrancas de 2 años; Como Luz se encuentra bien y en sus ejercicios se conduce con éxito. Egalité ha de correr mejor que en su anterior presentación, así hacen suponer los buenos ejercicios que produce. En La Pingüina vemos siempre una seria rival.

Genovesa no deja de ser indicada y Brecha es una seria enemiga.

—

Vadarkblar es un gran candidato y ha de correr bien. Petit Caporal reaparece menos nervioso que el día de su debut; Raspail es el más indicado por sus últimas carreras y Entrefino y Merry Anthony pueden ser los encargados de producir una buena performance.

—

En la cuarta carrera Estribor a pesar de sus últimas malas performances puede correr bien; Royal Drop no es mala carta; Billiken II es capaz de repetir la hazaña; Gaiteiro es un buen candidato y Farruco y Ermita pueden alternar con éxito.

—

En la tercer carrera se destaca Estro como un gran candidato, porque sus últimas carreras están frescas, Palanta no hay duda que ha de correr mejor que el día de su debut, Cracker es siempre enemigo, aún a pesar de su última defección, Royal Drop no está mal colocada y Farruco y Ermita no dejan de tener sus probabilidades.

—

En el clásico 25 de Mayo veremos por vez primera correr en 1.400 metros a las potrancas, y si se une esto a que la prueba es difícil, resulta interesante.

Gallarda que hiciera su debut honroso y en quien confían mucho, creemos ha de correr bien y es de tenerla muy en cuenta. Cantaridina no deja de ser indicada. La pupila del stud Don Gonzalo se halla en inmejorables condiciones y ha de vender cara su derrota.

La yunta de Edith Cavell y Jacobina, ha de correr con éxito, sobre todo la primera que parece haber progresado mucho de un tiempo a esta parte.

Efímera va a la carrera con ejercicios superiores y La Fleche ha de correr, no hay duda con su buena parte de probabilidades.

En las demás no creemos capaz pueda salir la ganadora.

—

El clásico Güemes no tiene la importancia del anterior por lo reducido y por la deserción de otros anotados.

Ojo Bravo puede alternar con éxito, por cuanto sus trabajos son buenos. Palpalá es uno de los más indicados y si es de la partida no creemos que a otro le pueda corresponder el triunfo. War Cry podría ser el enemigo, porque sus dos últimas carreras son buenas y creemos que el pupilo del Rancagua ha de alternar bien en esta compañía.

Ligaroti nos puede sorprender como días pasados y a Cristalino conviene no echarlo en olvido.

—

La séptima carrera promete resultar interesante. En ella se destacan Fachinero que anda corriendo mucho; Beethoven que últimamente perdió de mala suerte. Chaica ha de correr mejor que días atrás, Solicitud y Perjura son dos buenas cartas, y por último Tata Dios es el más serio enemigo.

—

El ganador entre Gringuito, Retrechero, Retiro, el ganador entre Lusitano, Retrachero, Retiro, San Luis y El Kaiser, por si algún día le da por correr como en privado.

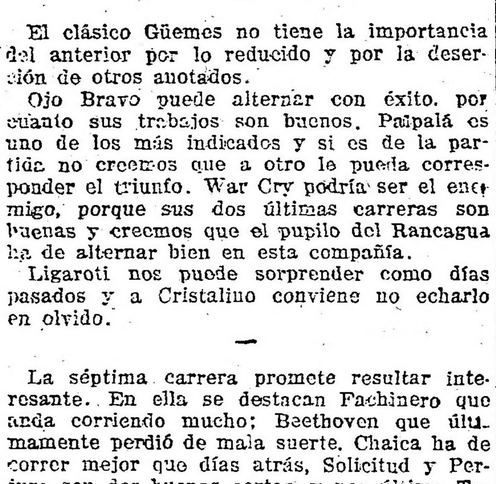

CONCURSO HIPICO

Todo lector de LA EPOCA puede tomar parte en este concurso con sólo llenar el correspondiente cupón adjuntando un cheque de los cigarrillos Intransigentes que contiene cada atado, el que debe ser remitido antes de las 12 de la mañana del domingo, indicando en el sobre "Concurso hípico".

Los premios son los siguientes:

1.o Dos cajas de cigarrillos "Intransigentes" al que indique 5 ganadores.

2.o Cuatro cajas de cigarrillos "Intransigentes" y una docena de fotografías del interesado o de la persona que él indique, al que acierte 6 ganadores.

3.o Varios objetos valiosos, que elegirá el favorecido al que indique 7 ganadores.

4.o Un cronómetro de oro 18 quilates al que indique 8 ganadores, premio que como los anteriores, otorgarán los cigarrillos "Intransigentes".

En todos los casos debe indicarse el nombre del caballo y no el del stud.

El envío de las cartas es sin límite; el catedrático puede hacer todas las combinaciones que quiera, siempre que se ajuste a las reglas establecidas por este concurso.

Una misma persona no podrá optar a dos premios en una misma reunión, tomándosele en cuenta, a los efectos de este concurso sólo a la carta que marque mejor punto:

El cupón va en la página 13

LOS COMPETIDORES DE MAÑANA

SUS PERFORMANCES

Aprontes e informaciones generales

Como hemos hecho costumbre en esta sección, nuestros lectores encontrarán una guía interesante además de los últimos informes, los que facilitarán en mucho las tareas para hacer cálculos aproximados sobre cada uno de los concurrentes del programa que pasamos a detallar:

PRIMERA CARRERA

Riparia — En sus dos últimas presentaciones la pupila del stud Talismán ha tenido la siguiente figuración:

Fué tercera con 54 kilos de Uriburu 55 en 1'31" 2/5 y luego no placé con 52 kilos de Chulo 47 en 1'40" 1/5.

Hizo un apronte de 700 metros que hay que tenerla muy en cuenta.

Wild Rose — Después de ser primera con 51 kilos en 1'39" fué tercera con 51 de Cracker 43 en 1'44".

Se trabajó por la tarde.

La hija de Diamond Jubilee tiene una carrera sumamente favorable.

La Delfina II — Fué segunda con 48 kilos de Congrio 47 en 1'53", para luego con 48 ser no placé de Chulo 47 en 1'40" 1/5.

Con Máximo Acosta se desempeñó bien en la partida.

Nos parece una carrera algo difícil para ella.

Perfidia — No placé con 51 kilos de Matías 49 en 1'50" 3/5 y luego no placé con 53 de Retiro 54 en 1'53" 3/5.

R. Carabajal fué el encargado de aprontarla en 700 metros y no anda mal.

Angelina — Fué primera con 54 kilos en 1'52" 3/5 y luego cuarta con 45 kilos de Cracker 43 en 1'44".

Cada día está más linda.

El aprendiz Benvenutti la entrenó en la partida.

Puede estar muy cerca.

Inquisición — No placé con 43 kilos de Pas-si-Mal 55 en 2'39" y luego no placé con 52 de Retiro 54 en 1'53" 3/5.

Está muy linda, pero sus contrarias son muy bravas.

Englander la pasó en la partida.

Malilla — Con 57 kilos fué tercera de Angelina 54 en 1'52" 3/5 y luego con 48 no placé de Retiro 54 en 1'53" 3/5.

Anda bastante regular, pero tiene una carrera bastante brava.

Idolatría — Con 45 kilos fué segunda de Farol 54 en 1'51" 4/5 y luego con 51 cuarta de Retiro 54 en 1'53" 3/5.

Con S. Blanco se desempeñó bien en la partida.

Es un buen sport a placé.

Carabela — Fué primera con 52 kilos en 1'40" 1/5 y luego no placé con 51 de Retiro 54 en 1'53" 3/5.

Se desempeñó regular en la partida.

Salvadora — Con 54 kilos fué segunda de Angelina 54 en 1'52" 3/5 y luego primera con 55 en 1'53" los 1.800 metros.

Con Baistroqui hizo 800 metros en 50".

Cada día anda corriendo más.

Driada — No placé con 45 kilos de Congrio 47 en 1'53" y luego cuarta con 57 de Billiken II 43 en 1'39" 2/5.

Se desempeñó regular en la partida.

Mariucha — Fué cuarta con 43 kilos de Bizet 54 en 1'39" y luego no placé con 53 de Angelina 53 en 1'40".

Hizo la partida conduciéndose regular.

Alfana — No placé con 54 kilos de Angelina 54 en 1'52" 3/5 y luego tercera con 51 de Salvadora 55 en 1'53".

U. S. Morales hizo 700 metros en la partida.

Aclamación — No placé con 52 kilos de Salvadora 55 en 1'53" y después tercera con 54 de Kilinga 54 en 1'40" 1/5.

Se le trabajó enteramente suave.

SEGUNDA CARRERA

La Marne — Fué no placé de Nanná en 48" 2/5 y luego reapareció entrando no placé de Efímera en 1'6" 4/5 los 1.100 metros.

E. Muraña la ensayó en la partida y anda bastante regular.

One Eyed — No placé de Curiosity en 55" 1/5 y luego no placé de Palpalá en 1'1".

Hizo un apronte de 700 metros conduciéndose regular.

Como Luz — Fué tercera de Hungría en 1' 3/5, pero luego fué no placé de Abea en 1'2" dos quintos.

Se le trabajó en la partida conduciéndose regular.

Egalité — No placé de Charming Hope en 1'7" 3/5 y luego no placé de Efímera en 1'3" cuatro quintos.

Anda muy bien y en su última carrera largo parada.

Fué aprontada por Benvenutti en la partida.

Tesaurera — En la única carrea que disputó correspondiéle entrar no placé de Efímera en 1'6" 4/5.

A. Irusta la ensayó en la partida.

Diaspa ex Last Fortune — Fué cuarta de Paulita en 1'2" 2/5 y luego tercera de Cantaridina en 1'7".

No la vimos trabajar.

Puede andar cerca.

Chaché — Corrió una vez siendo no placé de Cita en 1'7".

Hizo un apronte de 700 metros conduciéndose bastante regular.

La Pingüina — Después de ser segunda de Majestuosa en 1' 4/5 fué no placé de Falerna en 59".

G. Benvenutti la pasó en 700 metros.

Puede ser una sorpresa.

Brecha — Es debutante.

La hija de Old Man tiene trabajos muy buenos.

Hoy fué trabajada por Englander en la partida y anda muy bien.

Ellos creen ganar.

Genovesa — Fué tercera de Bucólica II en 1'6" 4/5 y luego segunda de Efímera en 1'6" cuatro quintos.

Benvenutti la ensayó en 700 metros conduciéndose bastante bien.

Puede ganar.

Hipona — Es debutante y bastante buena.

M. Acosta la ejercitó en 700 metros conduciéndose como para poder ganar.

Perle d'Or — Es debutante, por Jardy y Persil.

Tiene una corrida buena.

Hoy fué trabajada por A. Sánchez en 700 metros conduciéndose como para poder ganar bien.

TERCERA CARRERA

Vadarkblar — Debutó entrando cuarto de Humbertito en 1'14" los 1.200 metros.

C. Fennoci lo trabajó en la partida conduciéndose como para ganar.

Portland — No placé de Bon Homme en 1'1" 1/5 y luego no placé de Saca Chispas en 1'6" 1/5.

P. Costa lo ensayó en 700 metros y anduvo bastante bien.

Hoy — No placé de Colenso en 47" 1/2 los 800 metros y luego no placé de Fastidio II en 55" 1/5 los 900 metros.

Sin novedad se le trabajó en la partida.

Entrefino — Fué no placé de Florilegio en 1' los 1.000 metros y luego cuarto de Charm en 1'12" 4/5 los 1.200 metros.

Fué trabajado en 700 metros con el resultado de costumbre.

Merry Anthony — Fué tercero de Mirabeau II en 1'1" y luego no placé de Saca Chispas en 1'6" 1/5.

Fué aprontado a la par de Tanguero produciendo un apronte bastante sugestivo.

Tanguero — No placé de Mirabeau II en 1'1" y luego no placé de Humbertito en 1'14".

Anda regular.

Petit Caporal — Hace tiempo que no corre y la única vez que lo hizo fué no placé de Guillermín en 47" 3/5 los 800 metros.

Reaparece muy lindo.

Con Alberto Irusta hizo una partida de 700 metros y corre mucho.

Ojo con él!

Raspail — Fué segundo de Florilegio en 1' y luego tercero de Charm en 1'12" 4/5.

Se le trabajó en la partida.

Sigue siempre igual.

CUARTA CARRERA

Cracker — Después de ser primero con 43 kilos en 1'44" los 1.700 metros fué no placé con 53 de Fachinal 49 en 2'6" 1/5.

Se nos informa que no cumplirá su compromiso.

Riome — Con 53 kilos fué no placé de Lovelace 43 en 2'5" 1/5 y con 46 no placé de Farol 52 en 1'39".

El peón lo trabajó en la partida a la par de Vadarkblar conduciéndose regular.

Royal Drop — Con 47 kilos fué no placé de Sombrío 46 en 2'17" 3/5 y luego con 48 no placé de Lovelace 43 en 2'5" 1/5.

Se trabaja por la tarde.

Anda como para ganar.

Billiken II — Después de ser no placé con 45 kilos de Branza 45 en 2'7" fué primero con 43 kilos en 1'39" 2/5.

Se le trabajó en 700 metros y anda bastante bien.

Estribor — Con 51 kilos fué tercero de Farol 54 en 1'51" 4/5 y luego con 51 tercero de Fachinal 49 en 2'6" 1/5.

Su presencia es algo dudosa.

Gaiteiro — Con 43 kilos fué segundo de Cracker 43 en 1'44" y luego con 55 fué tercero de Retiro 54 en 1'53" 3/5.

Dirigido por M. Lema se desempeñó muy bien en la partida.

Farruco — No placé con 57 kilos de Estribor 54 en 1'51" 2/5 y luego segundo con 53 de Retiro 54 en 1'53" 3/5.

Debe ganar mañana.

Al hijo de Fulmen lo trabajó Ardouin suave en la partida.

Ermita — No placé con 42 kilos de Lusitano 60 en 2'18" 3/5 y luego tercera con 50 de Chulo 47 en 1'40" 1/5.

En su apronte de hoy a la par de Cantaridina se desempeñó como para ganar.

Lord French — Con 54 kilos fué no placé de Estribor 54 en 1'51" 2/5 y luego con 46 no placé de Fachinal 49 en 2'6" 1/5.

Se trabajó en la partida.

Sánchez — No placé con 55 kilos de Driada 44 en 1'51" 1/2 y luego tercero con 47 en 1'53" los 1.800 metros.

Aprontó regular con el aprendiz U. S. Morales.

Va liviano y puede ganar.

CLASICO 25 DE MAYO

Gallarda — Después de ser segunda de Cita en 1'7" los 1.100 metros, fué primera en 1'12" 4/5 los 1.200 metros.

A. Sánchez la aprontó.

Tienen fe de poder ganar.

Cantaridina — Ha corrido tres veces, con la siguiente figuración:

Fué cuarta de La Fleche en 59" 4/5 los 1.000 metros, luego salió de perdedora en 1'7" los 1.100 metros y finalmente volvió a ganar en 1'14" los 1.200 metros.

Es gran candidata.

Cardoso la aprontó a la par de Ermita y anda como para ganar.

Edith Cavell — Fué no placé en el clásico Casares ganado por Doña Alda en 1' 4/5 y luego obtuvo su primer victoria en 1' 3/5, última carrera que disputó.

El jockey Arcuri fué el encargado de aprontarla.

Anda regular.

Jacobina — Fué cuarta de Bucólica II en 1'6" 4/5 y luego tercera de Gallarda en 1'13" 4/5 los 1.200 metros.

Es ligera y nada más.

Ranquela II — Salió de perdedora en 48" 1/5 los 800 metros, para luego disputar el premio Casares ganado por Doña Alda en 1' 4/5 sin figurar en el marcador.

Con Muraña hizo la partida con el resultado de costumbre.

Pera — Salió de perdedora en 1' 4/5 y luego fué no placé de Cantaridina en 1'14".

M. Acosta la pasó en la partida.

No le vemos clase.

Hungría — Fué no placé de Guillermín en el clásico Lauro en 1'12" 1/5 y luego fué cuarta de Cantaridina en 1'14".

El jockey Ardouin la pasó en 700 metros y es un lance muy probable.

Efímera — Debutó ganando en 1'6" 4/5 los 1.100 metros.

Baistroqui la trabajó y anda como para incorporarse a los clásicos con éxito.

Mimi Pinson — Fué tercera de Pacará en 1'7" y luego cuarta de Majestuosa en el clásico Blaas en 1'13".

En Belgrano trabajó ligero como de costumbre.

La Flecha — Salió de perdedora en 59" 4/5 y luego fué tercera de Cantaridina en 1'14".

Tiene una corrida de 1'27".

Hoy ha sido trabajada por Tortorelo haciendo 700 metros con buen éxito.

CLASICO GUEMES

Ojo Bravo — Fué segundo de Palpalá en 1'1" y luego primero en 1' 1/5 los 1.099 metros.

Dirigido por Arcuri hizo 700 metros en buen tiempo.

Pacará — Después de ser tercero de Palpalá en 1' 1/5 fué primero en 1'7" los 1.100 metros.

Se le trabajó en la partida conduciéndose regular.

Palpalá — Fué tercero de Vino Vino en el clásico La Madrid en 1'13" 1/2 y luego segundo de Gran Señor en el Salvador J. Boucau en 1'27" 3/5.

Se le trabajó muy suave y puede ganar.

Los otros días tuvo mala suerte.

Ney II — Entró último de Entretenido en el clásico Lavalle en 1'6" y luego fué no placé de Guillermín en el clásico Lauro en 1'12" 1/5.

Con Lema hizo un regular apronte de 700 metros.

War Cry — Debutó entrando segundo de Humbertito en 1'14" y a renglón seguido se adjudicó su primer victoria en 1'15" 4/5.

Se le trabajó suave.

Lo creemos capaz de ganar.

Ligaroti — Fué primero en 1'1" 4/5 y luego fué nuevamente primero en 1'12" 3/5.

Se le trabajó en la partida.

Parece que quedó medio embarado.

Su presencia es algo dudosa.

Cristalino — Salió de perdedor en 50" 1/5 y luego fué no placé de Guillermín en el clásico Kemmis en 1' 1/5.

Tiene una buena corrida.

Ayer con Carabajal aprontó como bueno.

SEPTIMA CARRERA

Fachinero — Después de ser segundo con 48 kilos de Desastre 41 en 1'24" 1/5 fué primero con 52 en 1'38" 1/5.

Hizo un buen apronte de 700 metros.

Es gran candidato.

Tata Dios — Fué primero con 45 kilos en 1'26" 1/5 y luego también primero con 47 en 1'37" 1/2.

P. Cichetti lo pasó en la partida.

Red Jacket — No ha corrido aún en este año.

Se trabaja por la tarde.

Tiene algunos ensayos que no son malos.

Beethoven — Fué segundo con 55 kilos de Thamar 40 en 2'17" y luego segundo con 53 de Farol 52 en 1'39".

Englander lo ensayó en la partida a la par de Don Gabino.

Tiene una carrera sumamente favorable.

Perjura — Con 49 kilos fué segunda de Porteña 50 en 1'31" y luego cuarta con 48 de Tata Dios 47 en 1'37" 1/2.

Es un buen sport.

Va liviana y aprontó bien dirigida por U. S. Morales.

Petit Duc — Hace tiempo que no corre y puede ganar.

A. Quinteros lo ensayó en 700 metros conduciéndose admirablemente.

Deseada — Con 49 kilos fué tercera de Fachinero 48 en 1'36" 2/5 y luego no placé con 43 de Petite Chose 59 en 59" los 1.000 metros.

Con la monta de Triuni aprontó regular en la partida.

Chaica — Con 50 kilos fué segunda de Estribor 55 en 1'38" 2/5 y luego no placé con 51 kilos de Carabela 52 en 1'40" 1/5.

Es capaz de un lance.

Está poniéndose muy linda.

OCTAVA CARRERA

Maraschino — No placé con 56 kilos de Estro 49 en 1'44" y luego con 55 no placé de Pegaso 56 en 1'37" 1/5.

Hizo su apronte conduciéndose regular.

Retrechero — Con 53 kilos fué segundo de Pas-si Mal 55 en 2'39" y luego tercero con 45 de Radiant 51 en 2'17" 2/5.

Torterolo lo trabajó en la partida.

Anda como para poder ganar.

Facundo III — Con 52 kilos fué no placé de Duc de Róvigo 43 en 2'37" y luego cuarto con 53 de Pas-si-Mal 55 en 2'39".

Baistroqui lo pasó en 700 metros.

Les gusta mucho.

Tejuela — Fué tercera con 44 kilos de Duc de Róvigo 43 en 2'37" y luego no placé con 55 de Majestad 49 en 2'39" 1/5.

Se le trabajó suave.

San Luis — Con 42 kilos fué tercero de La Loca 45 en 2'37" 3/5 y con 45 fué tercero de Gringuito 44 en 3'12" 1/5.

Se le trabajó con buen éxito.

Si lo dejan disparar es buen candidato.

Gringuito — No placé con 41 kilos de Pas-si-Mal 55 en 2'39" y luego primero con 45 en 3'12" 1/5.

Con M. Acosta hizo un apronte de 700 metros como para ganar.

Sincera II — No placé con 48 kilos de Repique 53 en 3'11" 1/5 y luego no placé con 41 de Gringuito 45 en 3'12" 1/5.

No creemos en ella.

Se trabajó en la partida.

PRONOSTICOS DE LA PRENSA PARA LA REUNION DE MAÑANA EN PALERMO

DIARIOS	1a. carrera	2a. carrera	3a. carrera	4a. carrera	5a. carrera	6a. carrera	7a. carrera	8a. carrera	GANADORES	PLACE	No corrieron	GANADORES	PLACE	No corrieron
LA EPOCA	Wild Rose	La Pingüina	Wadarkblar	Farruco	Efímera	Palpalá	Beethoven	Gringuito	113	83	20	19	12	1
Rev. Americana	Wild Rose	Perle d'Or	Wadarkblar	Farruco	Cantaridina	Palpalá	Todo Dios	San Luis	103	80	13	16	10	—
La Tribuna	Riparia	Perle d'Or	Wadarkblar	Royal Drop	Cantaridina	Palpalá	Beethoven	Gringuito	101	56	28	21	12	1
El Diario	Wild Rose	La Pingüina	Raspail	Farruco	La Flecha	Palpalá	Beethoven	Retrechero	98	58	26	23	9	2
Ultima Hora	Wild Rose	Genovesa	Wadarkblar	Farruco	Efímera	Palpalá	Beethoven	Gringuito	97	83	17	15	13	—
Giornale d'Italia	Wild Rose	Perle d'Or	Raspail	Farruco	Gallarda	Palpalá	Red Jacket	Gringuito	96	72	28	16	10	6
Gaceta de B. A.	Wild Rose	Perle d'Or	Raspail	Farruco	Cantaridina	Palpalá	Fachinero	Gringuito	95	78	27	16	11	—
El Canadense	Mariucha	Perle d'Or	Wadarkblar	Farruco	La Flecha	Palpalá	Beethoven	Retrechero	92	68	19	11	13	1
Fray Mocho	Wild Rose	Perle d'Or	Wadarkblar	Royal Drop	Cantaridina	Palpalá	Beethoven	Gringuito	91	75	20	20	11	1
El Oeste	Wild Rose	Perle d'Or	Wadarkblar	Royal Drop	Cantaridina	Palpalá	Beethoven	Gringuito	91	75	20	20	11	1
Il Roma	Idolatría	Perle d'Or	Raspail	Farruco	Cantaridina	Palpalá	Perjura	Tejuela	91	65	19	10	13	1
Revista Sportiva	Wild Rose	La Pingüina	Wadarkblar	Cracker	Cantaridina	Palpalá	Tata Dios	Gringuito	88	73	30	13	8	2
Los Sucesos	Wild Rose	La Pingüina	Wadarkblar	Farruco	La Flecha	Palpalá	Beethoven	Retrechero	84	35	15	24	14	—
El Nacional									83	72	30	7	1	—
La P. degli Italiani	La Delfina II	Como Luz	Wadarkblar	Royal Drop	Efímera	Palpalá	Beethoven	El Kaiser	78	70	15	9	10	2
La Voz del Norte	Perfidia	Perle d'Or	Petit Caporal	Gaiteiro	Efímera	Palpalá	Perjura	Gringuito	76	72	23	13	11	1
La Mañana	La Delfina II	Como Luz	Wadarkblar	Royal Drop	Efímera	Palpalá	Beethoven	El Kaiser	67	74	28	10	11	4
C'Balilla	Petite Ecurie	Tata Dios	Palpalá	Efímera	Farruco	Raspail	La Pingüina	Wild Rose	48	66	39	19	15	3
Guarino	Idolatría	Perle d'Or	Raspail	Sánchez	Cantaridina	Palpalá	Perjura	Tejuela	28	27	12	9	12	3
Vida Porteña									25	54	6	10	13	3
La P. de Belgrano	Wild Rose	Genovesa	Raspail	Sánchez	Cantaridina	Entretenido	Perjura	San Luis	10	11	3	11	10	3

"Maxima"

COMPRA DE ALHAJAS, POLIZAS y AUTOMOVILES

Paga el máximun, vende al mínimum

SE VA A DOMICILIO

820, CORRIENTES, 820

Unión Telefónica 969, Libertad

HIPODROMO ARGENTINO

COMPETIDORES Y MONTAS

Primera carrera—1.700 metros

A las 12 y 45 p. m.

1	Riparia	4|54	M. Lema
2	Wild Rose	3|52	D. Torterolo
3	La Delfina II	4|50	M. Acosta
4	Perfidia	3|50	T. N. Fernández
5	Angeolina	3|50	G. Benvenutti
6	Inquisición	3|49	D. Englander
7	Malilla	3|48	F. Arcuri
8	Idolatría	3|48	R. Rodríguez
9	Carabela	3|48	No corre
10	Salvadora	3|48	A. Baistroqui
11	Driada	4|47	X. X.
12	Mariucha	3|46	A. Denna
13	Alfana	3|46	G. U. Morales
14	Aclamación	3|43	No corre

Segunda carrera—1.200 metros

A la 1 y 45 p. m.

1	La Marne	2|56	E. Muraña
2	Cne Eyed	2|56	No corre
3	Como Luz	2|56	D. Torterolo
4	Egalité	2|56	D. Cardoso
5	Tesaberá	2|56	A. Irusta
6	Diaspa	2|56	X. X.
7	Chaché	2|56	G. Ardouin
8	La Pingüina	2|56	G. Benvenutti
9	Brecha	2|56	D. Englander
10	Genovesa	2|56	J. Bastías
11	Hipona	2|56	X. X.
12	Perle d'Or	3|56	A. Sánchez

Tercera carrera—1.200 metros

A la 1 y 45 p. m.

1	Vadarkblar	3|56	C. Fenucci
2	Portland	2|56	P. Costa
3	Hoy	e 2|56	X. X.
4	Entrefino	2|56	F. Arcuri
5	Merry Anthony	2|56	D. Englander
6	Tanguero	2|56	X. X.
7	Nougat	2|56	No corre
8	Petit Caporal	2|56	A. Irusta
9	Etrusco	2|56	No corre
10	Raspail	2|56	P. Cichetti

Cuarta carrera—2.000 metros

A las 2 y 15 p. m.

1	Cracker	3|52	No corre
2	Ríome	3|52	C. Fenucci
3	Royal Drop	4|50	D. Torterolo
4	Billiken II	5|50	P. Cichetti
5	Estribor	3|49	X. X.
6	Castiro	3|46	M. Lema
7	Farruco	3|46	A. Quinteros
8	Ermita	4|43	M. Acosta
9	Lord French	3|41	X. X.
10	Sánchez	4|40	U. S. Morales

Quinta carrera—1.400 metros

A las 2 y 45 p. m.

1	Gallarda	2|54	A. Sánchez
2	Cantaridina	2|54	D. Cardoso
3	Edith Cavell	2|54	F. Arcuri
4	Jacobina	2|54	X. X.
5	Ranquela	2|54	E. Muraña
6	Pera	2|54	M. Acosta
7	Hungría	2|54	G. Ardouin
8	Efímera	2|54	A. Baistroqui
9	Mimi Pinson	2|54	A. Navarro
10	Sirena VI	2|54	No corre
11	Fresquilla	2|54	No corre
12	La Fleche	2|54	D. Torterolo

Sexta carrera—1.400 metros

A las 3 y 15 p. m.

1	Entretenido	2|56	No corre
2	Ojo Bravo	2|54	F. Arcuri
3	Pacará	2|54	X. X.
4	Saca Chispas	2|54	No corre
5	Palpalá	2|54	D. Torterolo
6	Ney II	2|54	M. Lema
7	War Cry	2|54	A. Navarro
8	Ligaroti	2|54	J. Bastías
9	Cristalino	2|54	T. N. Fernández

Séptima carrera—1.600 metros

A las 3 y 45 p. m.

1	Fachinero	3|52	M. Acosta
2	Tata Dios	4|52	P. Cichetti
3	Red Jacket	5|50	F. Arcuri
4	Beethoven	4|50	D. Englander
5	Perjura	3|47	C. M. Morales
6	Espartillar	3|40	J. Greme
7	Petit Duc	3|44	A. Quinteros
8	Deseada	4|42	X. X.
9	Chalca	4|40	A. Denna

Octava carrera—2.800 metros

A las 4 y 15 p. m.

1	Maraschino	4|57	A. Navarro
2	Retrechero	4|52	D. Torterolo
3	Facundo III	5|52	A. Baistroqui
4	Retiro	3|41	No corre
5	Tejuela	4|47	R. Rodríguez
6	Royal Drop	4|46	No corre
7	San Luis	3|43	A. Quinteros
8	Gringuito	4|43	M. Acosta
9	El Kaiser	4|41	No corre
10	Sincera II	4|40	U. S. Morales

PERLE D'OR

Fausto Gómez es un entraineur muy paciente y si se resuelve presentar a un producto es porque cuenta casi con la seguridad de que es difícil que pierda.

Esto agregado a lo que ya hemos informado sobre la hija de Jardy es lo suficiente.

WILD ROSE

Esta hija de Diamond Jubilée será nuestra favorita en la primer carrera de mañana, porque si se ha desempeñado en forma irregular en su última presentación hay que tener presente que en esta ocasión alternará en una compañía muy modesta.

Torterolo cree muy posible el triunfo de la hija de Diamond Jubilée.

PRINCE

Anda muy bien este hijo de Móos.

Piloteado por G. Ardouin hizo un ensayo de 800 metros conduciéndose bastante bien.

Correrá en breve con éxito.

CRISTALINO

Entre los profesionales circula con insistencia el dato de este hijo de Rosco quien viene a disputar el clásico Güemes con una corrida bastante buena. En una partida de 700 metros que le hizo ayer R. Carabajal se desempeñó admirablemente. El pupilo de Zabaleta puede ser en esa carrera el encargado de proporcionar un buen dividendo.

PETITE ECURIE

Tiene mañana una carrera muy favorable Salvadora en la primera del programa: y hoy en el apronte de 800 metros comprobamos que en realidad anda mucho, lo cual no era tampoco un secreto después de su última victoria.

Baistroqui fué encargado de darle corrida a Estro en 2500 metros, distancia que pasó en 2'40" 2|5, muy buen apronte si tenemos además en cuenta la forma suelta y "entera" de finalizar.

Callejas, ya que la Petite está en racha, también obtendrá su triunfo a pesar de todas las pocas bondades que le conocemos. Amoroso le dió corrida en 1600 metros. Fué regular.

Girondino y Satélite los dos potrillos de porvenir de la Petite, apareados cubrieron la partida y el estado de ambos es inmejorable.

STUD CASEROS

Correrá mañana Ojo Bravo que hoy realizó una buena partida con Arcuri y correrá bien, aunque sus enemigos son respetables.

The Lad y Rosse siguen bien, las vimos mientras separadamente hacían unas partidas bastante regulares.

Joy a la par de San Julio, corrieron 1400 metros, y la primera no tardará mucho en debutar.

Caseros sigue bien; su aspecto es hermoso; el peón lo trabajó suave.

LOS QUE SE DESTACAN

Domingo Torterolo—

No puede tener mejor iniciación: Wild Rose debe ganar, a pesar de que Salvadora es presentada con iguales pretensiones.

Dirigirá a Como Luz que aunque puede correr bien no nos seduce mayormente; a Royal Drop que tiene una buena carrera a pesar de Farruco y Ermita.

La Fléche no es mala candidata, sobre todo que puede ser un sport contando con que Cantaridina y Efímera serán favoritas.

Palpalá está en una carrera clara y fácil.

Retrechero en la última es gran candidato.

Francisco Arcuri—

Montará en la primera a Malilla que no vale gran cosa aún en yunta con Inquisición.

Entrefino no nos convence; Edith Cavell puede correr bien; Ojo Bravo ídem; pues reaparece en buenas condiciones.

Red Jacket si se hallara en buenas condiciones, creemos que debería ganar con ese peso, pero dudamos de su buen estado.

David Englander—

En yunta con Malilla va Inquisición, pero ni aún así creemos en ella.

Brecha es una debutante que puede correr bien; igualmente Merry Anthony que también ya ha hecho lo suficiente para merecer una victoria.

Beethoven debe ganar.

VADARKABLAR

Corrió una sola vez, entrando cuarto y tenemos el convencimiento que en su compromiso de mañana mejorará notablemente esa performance.

Hoy dirigido por C. Fenucci hizo un ensayo de 700 metros a la par de Ríome con su peón, demostrando que es muy capaz de ganar

HIPONA

A los partidarios de un buen dividendo vamos a citarle como capaz de ganar a esta hija de Ginger Ale que en la reunión de mañana hará su debut.

Hoy piloteada por M. Acosta hizo 600 metros en 35" 4|5.

FARRUCO

Repitiendo su reciente performance el hijo de Fulmen y Fraxinelle no tiene en realidad enemigos en esta ocasión.

Hoy fué trabajado con tren moderado dirigido por Ardouin dejándonos muy buena impresión.

Parece que el caballo va perdiendo ese temor que le impedía producir buenas carreras.

BEETHOVEN

Reapareció produciendo una carrera muy elocuente y hoy debe estar aún mejor preparado.

Su apronte de hoy a la par de Don Gabino ha sido realmente bueno.

STUD DON GONZALO

Esta caballeriza tiene para la reunión de mañana carreras muy favorables, tales como la de Ermita, Cantaridina y Gringuito.

Dos de ellas serán nuestras preferidas, y de éstas Cantaridina la creemos capaz de resultar la ganadora del clásico, de acuerdo con sus performances y con el apronte que ha producido hoy.

MARKEU

Markeu es el nombre de un hermoso potrillo por Cyllene y Haya, medio hermano de Amsterdam que cuida el entraineur Fausto Gómez y que viene trabajando el jockey Torterolo, en cuyos ejercicios revela estimables condiciones que lo señalan como un producto de seguro porvenir.

El entraineur de Mouchette, que parece haber vuelto a pactar con la suerte, tiene en este potrillo el crack que tanto esperaba (crack según declaración suya).

GONTRAN

Nos parece muy difícil que este buen hijo de Old Man pueda volver a correr, y si se consigue el objeto resultará muy problemática su buena actuación en las pistas.

Gontrán a raíz de disputar su reciente carrera quedó todo deshecho, habiendo sido necesario hacerle una sangría en un vaso, que parece ha producido buen efecto.

STUD LOS MANANTIALES

Se le trata, como es natural, al crack Picacero con todo cariño, se le rinde homenaje al igual de un salvador de la patria, y es que en realidad salvó y dió nombre al compositor que tan acertadamente lo prepara y al jockey que lo dirige con tanta confianza aún en aquellas épocas de verdadero infortunio.

Picacero sigue hermosísimo, su estado ha mejorado un tanto porque la carrera de su rentrée la necesitaba, y ahora apresiándose para un nuevo encuentro, se le tiende de galope largo en mil metros; — le tomamos 1'1" esta mañana — y más tarde cuando se acerque la víspera se le exigirá la partida fuerte que como todas las de él será indudablemente buena.

El Manantial — recién en la derrota igual a Saca Chispas — también esta mañana hizo un seductor ejercicio en la partida marcando 43" a voluntad.

Reaparecerá el 8 del próximo mes en una prueba reservada para productos ganadores de una y dos carreras.

Tendrá aquí ocasión de reivindicarse.

L'Epatant, buen hermano de Gringuito, con la partida que hoy hizo no ganará — es casi seguro — el Internacional.

Alida la pasó el peón a medio correr y Pampé otro pupilo de Polla, va perfilándose paulatinamente para hacer su debut en breve.

STUD AMISTAD

Eurecka completa su forma como para que su rentrée no tarde en realizarse; la vimos hacer una partida con Englander muy buena.

Bizet con el mismo jockey que la anterior fué tendido en 800 metros. No anda mal.

Guipúzcoa se halla hermosísima; su tipo distinguido realza más por el casi completo estado que ha sabido darle el entraineur Caimi que al frente de un numeroso escuadrón tiene que poner a prueba sus actividades y competencia.

Guipúzcoa correrá pronto y ganará, seguramente; la partida de 800 metros a que la sometió el jockey Englander nos pareció buena.

DEL ENTRAINEUR FERNANDEZ V.

Puede asegurarse la completa cura de La Ñatita después de su buen ejercicio de hoy en 800 metros piloteada por Arcuri, el jockey que ella tantas victorias obtuvo en la pasada temporada, de grato recuerdo para muchos aficionados que simpatizaban con la hija de Old Man por su atropellada incontenible, en aquellos últimos metros de la carrera.

Dentro de un par de meses se hallará en condiciones de volver a la lucha; y su propietario cree con nosotros que la buena hija de Pomona será siempre superior a Canora.

Realeza con Arcuri y Dosel con Ardouin pasaron a la par 700 metros. La hermana de Retiro está muy linda y parece muy regular.

Salvación recupera su aspecto seductor, pero lo necesario, los medios... esos faltan siempre.

Farruco debe ganar mañana; pues aprontó suave 800 metros, marcando 50". Anda mucho y si Ermita no se opone, logrará por fin el pupilo del stud Walter Scott la anhelada victoria.

EL PREMIADO EN NUESTRO CONCURSO

Publicamos la fotografía del señor José Blanch, domiciliado en la calle O'Higgins 2096, que tuvo la suerte, diremos así, ya que el resultado de los clásicos Los Haras y Boucau

no ha sido muy lógico, de acertar el orden de llegada de cada uno de ellos.

El señor Blanch se ha hecho objeto por lo tanto al cronómetro de oro adquirido en la joyería Máxima, Corrientes 820, que ofrecíamos como premio.

KURRI

Parece regular este hijo de Polar Star con sagre de Trabuco, y por lo tanto productivo será también para su ecurie si lo llevan con tino y no pretenden eclipsar las glorias de Old Man antes de vencer a Ligaroti.

Hoy le dieron corrida en 1400 metros, marcando 1'29".

No es necesario mayor elogio; creemos que Kurri vencerá a Ligaroti y otros muchos, cumpliendo fielmente todos aquellos modestos consejos.

DEL ENTRAINEUR OLIVIERI

De los pocos productos que nos ha presentado este entraineur, Pardejona, hermana materna de Piscueta, es sin duda lo mejor.

Hoy le vimos una partida con Englander que nos dejó satisfechos.

Liberon fué corrido en 1400 metros al parecer radicalmente curado de las sobrecañas aparecidas a raíz de su último compromiso.

Uriburu con el peón hizo 700 metros. Está muy lindo pero ya sabemos cuánto vale.

Banderaló montado por Etchichurry pasó muy bien 800 metros. Para cuando los kilos disminuyan lo espera un nuevo triunfo.

DEL ENTRAINEUR OREZZOLI F.

Arcuri, que montó a casi todos los pupilos de este entraineur, dió corrida a Oro y Azul potrillo que dicen que es regular, en 1400 metros para disputar con mayor éxito que en su debut una carrera de perdedores.

Charlatana igualmente fué tendida en la misma distancia, y anda bien la hija de Your Majesty, como para recuperar las pérdidas de su primer derrota.

Lusitano pasó 1000 metros muy bien. El jueves correrá en un handicap de 2800 metros.

Farol también para esa fecha tiene un compromiso, para el cual el peón lo ha pasado en 700 metros, desempeñándose a satisfacción.

STUD ALVEAR

Digital a pesar de sus defecciones anda mucho y esto es lo que más nos inquieta para explicarnos sus malas carreras.

Hoy la vimos hacer 700 metros montada por Arcuri y en esa corta distancia se desempeñó admirablemente. Creemos a pesar de todo siempre en ella.

Evoé, digno compañero de la anterior en las buenas hazañas, con Bastías realizó un satisfactorio apronte de 800 metros en 47".

Macisto y Dowe no pasaron de la partida y S. V. P. y Divo también realizaron igual ejercicio.

Calambour, sano completamente, cubrió 700 metros en espléndida forma.

Imp y Remember también se ejercitaron en la partida.

LA PINGUINA

A pesar de correr varias potrancas que como Egalité, Brecha, Genovesa y Perle d'Or cuentan con ejercicios extraordinarios, creemos muy capaz a La Pinguina de ser la ganadora.

La hija de Calepino piloteada por Benvenutti hizo 600 metros en 35 2|5, uno de los buenos ejercicios del día.

EFIMERA

Aunque Cantaridina es la candidata lógica de la carrera por sus performances anteriores, es bueno recordar como abandonó Efímera la categoría de perdedoras y cuáles han sido sus progresos en los últimos ejercicios noticiados a su debido tiempo.

Estamos pues indecisos en la elección de pronóstico, que con cualquiera que sea estará igualmente bien encarrilada la opinión.

CAZUELA - PALAMPOIA

Se ejercitaron a la par estas dos pupilas del stud Indécis; la primera ya sabemos cuán poco vale y en lo que a la segunda respecta, una hermana de Palanta, parece dotada de ciertas estimables ligerezas que la señalan como un buen elemento.

BOMBAZO

Pronto correrá el hijo de Américo; lo vimos en la cancha mientras Navarro le hacía una partida suave de 700 metros, y es seguro que será con éxito su incorporación a los clásicos.

Es el pupilo del stud Abrojo un valioso elemento que dará brillo y realce a las pruebas más importantes.

Será como ya se ha noticiado dirigido por Navarro.

TRABAJOS DE LA TARDE

Last Reason — Con el peón, 700 metros en 43".

Radiant — J. Echechurry lo pasó en 800 metros.

Pas-si-Mal — Con P. Cichetti hizo 700 metros en 44".

Wotan — Está muy lindo. Hoy se le dió corrida en 2000 metros dirigido por E. García.

Maiten — Con E. Canessa cubrió 2200 metros pasando en 2'24" 2|5.

Petite Chatte — Fué aprontada por P. Cichetti en 700 metros.

Mustafá — Ha continuado bien. J. Etchechurry lo pasó en 700 metros.

Castañazo — Con el peón, 700 metros.

Hidrato — Empleó un minuto en los 1000 metros a la par de Hídrico.

APRONTES GENERALES

Papamoscas — Hace tiempo no corre. Dirigido por S. Gómez hizo un ejercicio de 1400 metros a la par de Embeleco con su peón, cubriendo la distancia en 1'29".

Siskin — Dirigido por J. Bastías hizo una partida de 700 metros a la par de Dignísimo con E. Muraña, desempeñándose regular.

Montefiori — Con la monta de Fenucci hizo 700 metros con el resultado de siempre.

Pereza — Ha sido ensayado por Benvenutti en la partida conduciéndose bastante regular.

Los Angeles — Ha sido sometido a un ejercicio de 2500 metros con la monta de Barrozo cubriendo la distancia en 2'41".

Sin Humo — Sin novedad digna de mención hizo un ejercicio de 700 metros dirigido por su peón.

Changui — No tardará en hacer su debut. Piloteado por Torterolo hizo un ejercicio moderado de 700 metros en 43".

Alsacia — Cada día viene completando su estado. La hija de Old Man dirigida por Englander cubrió 800 metros con buen éxito.

Reaparecerá a mediados del mes próximo.

Mi Nene — Con su peón pasó la partida en gran estilo.

Falerna — Está bien con el reposo que ha tenido.

La hija de Diamond con Englander cubrió 700 metros en 41" 2|5.

Full Hand — Lo vemos próximo a obtener algún triunfo.

Piloteado por Englander hizo 1000 metros en 1'1" 1|2.

Tresor — Está hermosísimo y listo para disputar cuantos clásicos se presenten.

Con su peón cubrió 700 metros con buen éxito.

Guayacán — Sin novedad digna de citar fué ensayado en la partida con la monta de Benvenutti.

Escándalo — Ha hecho un buen ejercicio a la par de Asa.

Petain — Anda corriendo mucho; se le dió corrida en la milla a la par de Tamarindo, desempeñándose admirablemente.

Pecado — Con Ardouin hizo su ensayo de 1600 metros y con buen éxito.

Correrá pronto.

Isoca — Dirigida por M. Colonel, hizo un apronte de 1600 metros con regular éxito.

La Loca — Con el peón aprontó regular en la partida.

Charming Hope — Fué ensayada por Ardouin en 1400 metros y ha producido hoy un buen apronte como para tenerla especialmente en cuenta.

La Tentación — Dirigida por J. Mayer cubrió la partida con regular érito.

King's Pet — Anda bien. Torterolo la trabajó en 700 metros y lo hizo bastante bien.

Majestuosa — La invicta hija de Your Majesty promete cada día más.

Dirigida por A. Sánchez cubrió la partida en buen estilo.

VINOS TIRASSO

CRÓNICA RELIGIOSA

CONFERENCIAS EUCARISTICAS

En el local de la Juventud Católica, Matheu 133, el P. Vicente Sauras continuará esta noche a las 8.30 la serie de conferencias que viene dando.

El R. P. Sauras seguirá desarrollando hoy el tema de la semana pasada, que por su extensión no pudo concluir y para recordarlo manifestamos que es el siguiente: "¿Dónde anunció Jesucristo la Eucaristía?"

EN EL PILAR

Mañana tendrá lugar la función mensual de la obra de Amor y reparación a Jesús Sacramentado de la parroquia de Nuestra Señora del Pilar.

A las 8 a. m., comunión; a las 4.30 p. m., se rezará el rosario, plática y procesión solemne con el Santísimo Sacramento.

CUARENTA HORAS

En Santa Lucía.

DEPORTES

FOOTBALL

Asociación Argentina de Football

CONFERENCIA A LOS REFEREES

En el local de esta institución, Reconquista 316, se realizará hoy sábado una interesante conferencia a cargo del conocido referee señor Guillermo Jordán.

Estas conferencias han sido organizadas por la comisión de referees: la primera será dedicada especialmente para los árbitros de las divisiones tercera, cuarta y quinta.

La conferencia dará comienzo a las 8.30 p. m. y a ella podrán asistir los referees oficiales de las divisiones arriba indicadas.

PARTIDOS OFICIALES PARA EL DIA 1o. DE JUNIO

Modificaciones

El programa de matches oficiales a realizarse el día jueves 1o. de junio, han sido introducidas varias modificaciones y que son las siguientes:

Primera división. — Tigre v. Boca Juniors; Porteño v. Estudiantil Porteño.

División intermedia (reservas). — Tigre v. Boca Juniors; Porteño v. Estudiantil Porteño.

Tercera división — Zona Norte (sección D). — Alumni v. Tigre.

Programa de partidos oficiales a jugarse el 4 de junio de 1916:

COPA DE COMPETENCIA (1a RUEDA)

Primera división. — Independiente v. Belgrano; Platense v. Gimnasia y Esgrima; Porteño v. Argentino de Quilmes; Porteño v. San Lorenzo; Quilmes v. Estudiantil (La Plata); River Plate v. San Isidro; Atlanta v. G. y Esgrima (La Plata); Racing v. Columbian.

Desempate preliminar de campeonato—

División intermedia. — Quilmes v. Estudiantil Porteño.

COPA DE COMPETENCIA (1a RUEDA)

División intermedia. — All Boys v. Palermo; Atlanta v. Independiente; Tigre Juniors v. San Isidro; Sportivo del Norte v. Lanús; G. y Esgrima (La Plata) v. Argentino Juniors; Martínez v. Est. Porteño o Quilmes (suspendido); River Plate v. G. y Esgrima; Defensores de Belgrano v. Honor y Patria; Rindeli v. Estudiantes (La Plata); Tigre v. San Lorenzo; Huracán v. Barracas Central; Progresista v. Liberal Argentino; Racing v. [illegible]; Villa Ballester; Vélez Sársfield v. Boedo; Sportivo Barracas v. Germinal.

COPA DE COMPETENCIA

Cuarta división. — G. y Esgrima v. River Plate; G. y Esgrima (La Plata) v. [illegible]; B. Villa Real v. Independiente; Estudiantes (La Plata) v. [illegible]; Villa Ballester; [illegible] Patria v. [illegible].

Tercera división. (Desempate preliminar Competencia). — F. C. Oeste v. Porteño B.

CAMPEONATO

Primera División. — Estudiantes v. F. C. Oeste, Boca Juniors v. Huracán.

División intermedia (reservas). — Estudiantes v. F. C. Oeste, Boca Juniors v. Huracán (Suspendido competencia [illegible]).

PARTIDOS OFICIALES PARA MAÑANA

Primera división — Campeonato

River Plate v. Tigre, en la cancha [illegible] a las 2.30.

River Plate: C. Isola; A. Chiappe y F. Calcuggini; A. Ferrario, C. García y A. Simioni; A. Fraga, A. Alonso, N. [illegible] N. Ruffino y F. Taggino.

Tigre: E. Guiberti; E. [illegible] Hoffmeister y A. Dell'Armellina; A. [illegible] y Estrada y [illegible] Kehler; A. [illegible], [illegible] y [illegible].

—F. C. Oeste v. Huracán, en Caballito, a las 2.15.

[illegible]

—Estudiantes v. Rindeli, en Palermo, a las [illegible]

[illegible]

—Boca Juniors v. Racing, en Avellaneda, a las [illegible]

Boca Juniors: L. Sálinas; [illegible] Cabelino, H. Lamelas; [illegible] Capello; [illegible] [illegible]; F. Calomino, [illegible] Bertolini, [illegible] Galeano y T. Romagnone.

División intermedia—

Estudiantil Porteño v. Platense, en Núñez, a la 1.

Estudiantil Porteño: J. Guercio; H. Chiappe y O. Bellón; R. Paolantonio, F. Rosello y V. Boris; J. Rosello, F. Grecco, J. R. Beltrán, J. Carroni y J. Clancia.

Platense: [illegible]; H. Magliano, J. Marzinik; A. Reale, Pimari y Castue; A. García, S. Pupini, O. Rocca, J. Costas, O. Piaggio y [illegible].

—Atlanta v. Belgrano, en Belgrano, a las 12.30.

Atlanta: F. Cernuschi; J. Capelochi y V. Marinelli; A. Punteli, A. Altimpergher y H. Barrionuevo; A. Formenti, [illegible] Garbarino, J. [illegible], L. Messenger y J. Gros.

Belgrano: J. Agnerreta; E. Pereyra y W. Mackinon; C. Jones, C. Oliva, M. Oliva, T. Palmer y C. Hameling.

—F. C. Oeste v. Huracán, en Caballito, a las 12.15 p. m.

F. C. Oeste: A. Lurashi; F. Giussani y A. Chiappe; A. Fernández, J. Poggi y L. Martínez; Agustín Fernández, B. [illegible], A. Monti, [illegible], R. Fernández y V. Fusilerelli. Suplente: H. Caffero.

Huracán: F. Bianchi; J. Vázquez y R. Ricart; V. Calarante, A. Salerno y J. Bellachi; F. Pérez, J. Santos, H. Bassadino, N. N. y R. Aragón.

—Alumni v. Tigre Juniors, en Vicente López, a las 2 p. m. Tren de Retiro, a la 1.15.

Alumni: M. Guerello; H. Marty y N. Colombo; N. Cafferata, S. González y E. Bruno; E. González Bonorino, D. Rizzi, E. M. y M. Quernio.

—Boca Juniors v. Racing, en Avellaneda, a las 1 p. m.

Boca Juniors: M. Fabiano; L. Navone y J. Pagliarín, S. Sánchez, A. Florentino y J. Mainardi; J. Spinelli, J. Somoriga, L. Ruggero, L. Repetto y M. Lodeiro.

—Gimnasia y Esgrima v. Columbian, en Palermo, a las 12.15 p. m.

Gimnasia y Esgrima: J. Díez; S. P. Gallino y M. M. Tugini; C. Frascoli, N. T. Cosman y [illegible] Pareja Lanuza; M. Peranzo, J. M. Imperiale, E. del Río, E. A. Rothschild y L. Barrinhon.

—Chacabuco v. Vélez Sársfield, en Avellaneda, a las 1.15 p. m.

Chacabuco: M. [illegible] Jarsino y G. Ubaso; A. Denis, F. Diaño y L. Rivano; L. Harttein, Dámaso A., F. Gamelli, J. Sassone y L. Dorrieburu.

Vélez Sársfield: E. Fernández; V. Flores y A. Dadaracco; [illegible] Basi, [illegible] Tesoni y J. Fintana; P. [illegible], A. Magalli, E. [illegible], J. Rollin y A. [illegible]. Suplente: [illegible] Menin.

—Defensores de Belgrano v. Palermo, en [illegible] a las 1.

Defensores de Belgrano: [illegible] Rodríguez; A. Sacco y [illegible] Molinari; [illegible] Giusani; A. Pasquale y E. Purricelli, E. Visso, A. Rubio, [illegible] Gruppi, C. Giuliano y F. Tüller.

—Gimnasia y Esgrima de La Plata v. San Isidro, en La Plata, a la 1 p. m. Tren de Constitución a las 11 a. m.

San Isidro: Remaratini; Espinassa y González del Solar; Remaratini, [illegible] y [illegible]; Serra, González, [illegible], Espinassa, [illegible] Meló.

—Sportivo Villa Ballester v. Sportivo Barracas, en Villa Ballester, a las [illegible] p. m. Tren de Retiro a la [illegible] p. m.

Sportivo V. Ballester: Strassee, Villamil y De Vita (capitán); Marino, Gómez y Faivre; Prosbetti, Olhagaray, Fernando, Ventimiglia y Asín.

Sportivo Barracas: Demetrazzi, Barralli y Otero; Aller (capitán), Borla y Iocchi; Sessel, Florio, Sisto, Albes e [illegible].

—Estudiantes v. Rindeli, en Palermo, a las [illegible]

Rindeli: Pisani, Calcetti y Spinelli; Morino, [illegible] y Catalina; Fromento, Zaneri, Memana, De Sena y N. N.

Deportes varios

AUTOMOVILISMO

[illegible]

MOTOCICLISMO

[illegible]

Lamadrid, acompañado por Francisco Bertoli.

4. Daniel Palmieri, acompañado por Domingo Campanella; 5. Arnoldo Bermúdez, acompañado por Guido Tallia; 6. Martín Larralde, acompañado por Pablo de Marco; 7. Alberto Traverso, acompañado por Juan J. Traverso.

A las 3 p. m. Carrera de motocicletas hasta 7 HP. Distancia y premios como en la anterior. Inscriptos: 1. Cándido Sarnaga; 2. Carlos Santiago; 3. Arnoldo Bermúdez; 4. Rodolfo [illegible]; 5. Ernesto Urburu; 6. Hugo Carranza; 7. Sabas P. Pilar; 8. Angel Traverso.

A las 3.30 p. m. se desarrollará la interesante prueba por el premio Nacional entre el conocido corredor Pablo Castalbert y el recordman argentino [illegible] en moto [illegible] Santiago, sobre un total de 10 millas [illegible] [illegible] para el público un [illegible] [illegible] [illegible].

A las 4 p. m. Juego de la sortija para motociclistas. Premios: Al primero, medalla de oro; al segundo, medalla de vermeil y al tercero, medalla de plata.

Inscriptos: 1. Cándido Sarnaga; 2. Angel P. [illegible]; 3. Ernesto Urburu; [illegible] Carlos Santiago; [illegible] Arnoldo Bermúdez; [illegible]; 10. [illegible]; 11. [illegible] Hugo Carranza; 12. Arnoldo Salmi; [illegible] 14. Pedro Amerini; [illegible] Guillermo González Podestá; 17. Sabas P. Pilar y 18. Angel Traverso.

A las 4.30 p. m. Concurso [illegible] en [illegible] la [illegible] de [illegible] pruebas de [illegible].

Después se [illegible] [illegible] Carlos Santiago.

[illegible]

CICLISMO

VELO CLUB ARGENTINO

Se efectuará mañana [illegible] [illegible] Andrés [illegible] San Andrés [illegible] San Fernando [illegible]

[illegible]

CLUB INDEPENDIENTE

[illegible]

AVIACION

ESCUELA BRASILEÑA DE AVIACION. — SU INAUGURACION

[illegible]

[illegible] ministerio de Guerra [illegible] una entrada.

A la Casa de Expósitos [illegible]

Al Hospital de [illegible]

Al Hospital de Niños [illegible]

PROFESIONALES AUTORIZADOS

[illegible]

INSPECCION DE FARMACIAS

Se ha [illegible] el señor [illegible]

[illegible]

FARMACIAS DE TURNO

[illegible]

INFORMACION GENERAL

CONCURSO DE BANDAS DE MUSICA

[illegible]

HOMENAJE AL SR. CARLOS E. DUBETBUHLER

[illegible]

[illegible] mayor forma de realizar [illegible] a su promotor.

Departamento Nacional de Higiene

REMISION DE SUEROS Y VACUNAS

[illegible]

[illegible] 1500 unidades y 10 de [illegible].

PERIODISMO

PRIMERAS ARMAS

[illegible]

LA LECTURA DEL DOMINGO

[illegible]

REVISTA MENSUAL DE LA CAMARA MERCANTIL DE PRODUCTORES DEL PAIS

[illegible]

CENTROS RECREATIVOS

FIESTAS DE ESTA NOCHE

Círculo Paraná. — [illegible]

[illegible] Estrella Azul [illegible]

Ilustración Obrera. — [illegible]

[illegible]

Los Domingos. — [illegible]

Lirios de Plata. — [illegible]

Los Defensores de la Orquesta. — [illegible]

[illegible]

[illegible] de Boca y Barracas. — [illegible]

Sociedad Filodramática Roma. — [illegible]

[illegible]

MUNDO COMERCIAL

EXTERIOR

TRIGO

NUEVA YORK, mayo 27. — Para las entregas de trigo colorado americano a efectuarse en el mes de julio, las operaciones efectuadas hoy en este mercado registraron el precio de 119 en centavos oro americano, por bushel, anotandose en la clausura anterior, para las partidas a entregar en la misma fecsa, el precio de 119 1|4 centavos.

CHICAGO, mayo 27. — El trigo colorado americano, a entregar en el mes de mayo, obtuvo en la apertura del día el precio de 10[illegible] 5|8 en centavos oro americano, por bushel, siendo el precio fijado en la clausura de las operaciones últimas a 109 7|8 centavos oro americano. Las remesas de este cereal para entregar en el mes de julio, tuvieron como cotización en la apertura de las operaciones de hoy 111. Se anotó la clausura anterior a 111 3|4.

El tono del mercado se presenta tranquilo.

LIVERPOOL, mayo 27. — El trigo tipo Hard Winter, de 61 1|2 libras de peso específico, adquirió en las operaciones del día el precio de 50 7 1|2 chelines por quarter, habiendo cerrado para las operaciones del día anterior a 50|6.

Estos precios han sido fijados para las partidas contratadas para los meses de abril y mayo.

MAIZ

CHICAGO, mayo 27. — Para el maíz mixto americano contratado a entregar en el mes de julio, la apertura del día marcó el precio de 70 1|4 centavos oro americano por bushel, cerrando las operaciones efectuadas en el día al mismo precio.

LIVERPOOL, mayo 27. — El maís del Río de la Plata, para estregar en los meses de abril y mayo, tuvo como precio en los negocios de hoy 49|9 chelines por quarter. El precio registrado en la clausura de ayer fué de 50.

Para el maís disponible, la clausura del día fijó el precio de 10|10 1|2, cerrando a 10|11 por central.

LINO

CALCUTA, mayo 27. — Para el lino, el precio del día fué de 73|6 chelines por quarter de 410 libras, cerrando para las operaciones efectuadas en el día de ayer a 74. Estos precios corresponden a partidas cuya entrega se efectua en los meses de abril y mayo.

HULL, mayo 27. — En este mercado se ha cotizado a entregar en los meses de junio y julio a 70|6, siendo el precio anotado ayer para las remesas a entregar en la misma fecha a 71|3, por quarters de 416 libras.

DULUTH, mayo 27.— El lino para entregar a efectuarse en el mes de mayo obtuvo en las operaciones de hoy el precio de 190 como cotización, cerrando a 190 centavos oro americano por bushel el día anterior. Para las remesas a entregar en el mes de noviembre, la aprtura del día registró el precio de 179, cerrando a 179 centavos oro americano por bushel en la clausura anterior.

Nota. — El quarter, medida inglesa, equivale a 250 kilogramos y contiene ocho bushels de la medida norteamericana. Al bushe, medida de peso norteamericano corresponden 35 kilogramos.

VENTA DE MAIZ

LONDRES, mayo 27. — Se vendió hoy un parcial de 250 toneladas de maíz a liquidarse en los meses de Junio y Julio, al precio de 49|10 1|2 chelines.

EMBARQUES DE CEREALES DE AUSTRALIA E INDIA

LONDRES, mayo 27. — A las cifras comparativas que se mencionan más abajo, alcanzan en la fecha, los embarques de cereales efectuados por los puertos de Australia y la India.

Trigo: Australia en la presente semana, 129.000; en la semana anterior los embarques fueron, 120.000 quarters. India: En la presente semana se embarcaron 4000; en la anterior los embarques fueron 2000 y en el mismo período del año pasado, 200.000 quarters.

Lino: En la presente semana, 65.000; en la anterior, 44.000 y en el mismo período del año anterior, 4000 quarters. El lino a flote procedente de la India, es en la presente semana, 290.000; en la anterior fueron 258.000 y en la misma fecha del año pasado, 97.000 quarters.

PRONOSTICOS DE EMBARQUES DE TRIGO

LONDRES, mayo 27. — Los datos relativos a los pronósticos hechos, acerca de los posibles embarques de trigo, alcanzan en la fecha a las cifras siguientes: Esta semana, 1.350.000 en la pasada, 1.521.000 y en la mism fecha del año pasado, 1.441.000 quarters.

MERCADO COMERCIAL DE LONDRES

LONDRES, mayo 27.—

Tipo de descuento del Banco de Inglaterra	5 o|o
Consolidados británicos 2 1|2 o|o	57 5|8

Títulos argentinos

Empréstito nacional 1897, 4 o|o ley número 3378	68.—
Bonos Obras de Salubridad, etc., de Buenos Aires, 1891, 5 o|o	92 ¼
Empréstito Argentino de Obras Públicas, 1886, 5 o|o	94 ½
Empréstito Argentino de Conversión 1889, en libras, 4 ½ o|o	81.—
Empréstito Argentino interno de 1909 5 por ciento	90 1|2
Province of Buenos Aires 3 o|o to 3 ½ por ciento, Loan of 1906	47.—

BOLSA DE PARIS

PARIS, mayo 27.

Renta francesa, 3 por ciento 62.75

BOLSA DE MONTEVIDEO

MONTEVIDEO, mayo 27. — Con menos actividad que la que se desarrolló ayer en las ruedas efectuadas en el mercado de valores de esta Bolsa, se dió comienzo hoy a los negocios en títulos, realizándose en la única rueda habilitada, dos papeles, los cuales obtuvieron los precios de cotización siguientes:

Vales del Tesoro, a 101.
Banco Italiano, a 131.

—Los vapores que entraron durante el día de hoy en este puerto, fueron estos:

Joannis, de Newfort; Ennero, de Río de Janeiro, y de Rotterdam, Rondwwyk.

Sale esta noche de aquí con destino a ésa, el vapor Ciudad de Buenos Aires.

INTERIOR

BOLSA DE COMERCIO

Demanda y oferta de títulos

En la Bolsa de Comercio hubo hoy demanda de los títulos que se mencionan en seguida:

Las Palmas del Chaco Austral, Compañía Industrial Paraguaya, Mercado Central de Frutos, The River Plate Quebracho, Compañía de seguros La Mundial, Nuevo Banco Italiano, Mercado de Abasto Proveedor, Club Mar del Plata, La Propiedad, Deuda Interna de Mendoza, Depósitos del Banco Francés, La Franco-Argentina (seguros), Compañía General de Fósforos, Salinas Hnos. (fábrica de bolsas), Banco Comercial Italiano, Banco Industrial Argentino, Compañía de Petróleo del Golfo San Jorge, Compañía de Nafta de Comodoro Rivadavia, Compañía Constructora Nacional, Cervecería Buenos Aires, Quebrachales Paraguayos, Viñedos y Bodegas Francisco Urbieru, Compañía de Navegación Nicolás Mihanovich Ltda., Deuda Interna Consolidada de la Provincia de Buenos Aires de 5 o|o, 2.a serie; Banco Mercantil del Paraguay.

—Fueron ofrecidos en venta los siguientes:

Compañía Argentina de Edificación, Compañía Argentina de Pesca, La Ibero Platense, Banco Francés, La Vascongada, Quebrachales Paraguayos, Talleres Metalúrgicos (antés Rezzónico y Ottonello), Compañía de Tierras del Sur, Nuevo Banco Italiano, American Quebracho, Puerto Galileo, Compañía Argentino-Paraguaya de Maderas Banco del Comercio (en liquidación).

Unica rueda

Cédula Hipotecaria Argentina de 6 o|o, antigua emisión, al contado: 5.500 a 95.50; 20.000 a 95.40; 5.000 a 95.50; total, 30.500.

Id. para fin de mes: 30.000 a 95.40.

Cédula Hipotecaria Argentina de 6 o|o, ley 9155 (1.a serie), para mayo 29: 138.000 a 95.10.

Banco de Galicia, para mayo 29: 300 a 71.50.

Certificados 80 o|o, pagado del Banco El Hogar Argentino, al contado: 11 a 165.

MERCADO DE CEREALES A TERMINO DE BUENOS AIRES

Unica rueda

Esta hora de negocios en cereales cerró hoy sin operaciones.

Precios de ajuste

Para los cereales se anotaron hoy los siguientes precios:

Trigo: entrega en mayo, a pesos 7.20; en junio, a 7.20; en julio, a 7.20; en agosto, a 7.20, y disponible, a 7.20.

Maíz: entrega en mayo, a pesos 4.05; en junio, a 4.05; en julio, a 4.25, y en agosto, a 4.35.

Lino: entrega en mayo, a pesos 11.05; en junio, a 11.10; en julio, a 11.45; en agosto, a 11.55, y disponible, a 11.05.

MERCADO DE CEREALES A TERMINO DE ROSARIO

Unica rueda

Las operaciones efectuadas hoy en esta rueda fueron las siguientes:

Trigo: para agosto, 200 toneladas a pesos 7.10.

Maíz: para junio, 200 toneladas, a 3.90; para agosto, 200 id., 4.18.

Lino: para junio, 100 toneladas, a pesos 11; para agosto, 100 id. a 11.40.

Precios de ajuste

Después de efectuada esta rueda se registraron para los cereales los precios siguient s:

Trigo: Entrega en junio, a pesos 6.90; en julio, a 7; en agosto, a 7.10; en septiembre, a 7 20 y disponible, a 6.80.

Maíz: Entrega en junio, a pesos 3.90; en julio, a 4; en agosto, a 4.20; en septiembre, a 4.30 y disponible, a 3.80.

Lino: Entrega en junio, a pesos 11.05; en julio, a 11.10; en julio, a 11.45; en agosto, a 11.55, y disponible, a 1105.

BOLSA DE CEREALES DE ROSARIO

(Precios oficiales)

Trigo, 80 kgs.	$ 7.10
Trigo, 77 id.	„ 6.50
Lino	„ 10.90
Maíz	„ 3.75

MERCADO DE VACUNOS LINIERS

Cierra la semana de operaciones en este mercado, con cotizaciones flojas para el ganado en general.

Débese ésto, a la falta absoluta de competencia, que reinó en plaza, en todo el curso de la semana, por parte de la mayoría de compradores, que a causa de poseer buenas existencias, solo operaban en una escala de precios sumamente bajos, no influyendo en nada favorable, los escasos arribos que se han sucedido día a día.

Para cerdos, el mercado cerró con precios muy flojos.

La entrdaa de hoy en este mercado fué de 1882 cabezas, clasificadas en la siguiente forma: novillos 934, vacas 735, terneros 179 y 34 bueyes. Porcinos entraron 735.

Los precios corrientes de la mañana fueron los siguientes:

Bueyes para frigorífico de $	237.—
Id. para consumo	80.— a 200.—
Novillos gordos para frig.	157.— a 168.—
Novillos para consumo	65.— a 154.—
Novillitos para consumo	22.— a 114.—
Vacas para consumo	58.— a 148.—
Vaquillonas para consumo	59.— a 120.—
Terneros para consumo	10.— a 68.—

Para porcinos los precios variaron entre $ 0.20 a 0.34 el kilo y lechones de $ 120 a $ 4 c. u.

VENTAS DE HOY

	Pesos
Accame y Bellini—	
5 novillos c rne gorda Chivilcoy	130.—
5 bueyes buena carne ídem	100.—
Amoretti Cayetano—	
5 bueyes carne gorda Lobos	150.—
Anasagasti Juan—	
30 novillitos buena carne Córdoba	70.—
50 terneros buenos ídem	55.—
Arzeno y Hnos. Fortunato B.—	
20 novillitos buena carne Córdoba	62.—
12 terneros buenos ídem	55.—
Bellocq e Hita—	
42 novillos gordos B. Blanca	157.—
21 vacas m. gordas ídem	120.—
1 vaca carne gorda ídem	100.—
66 vacas especiales Ayacucho	125.—
Crespo y Rodríguez—	
13 novillos g. y carne gorda Córdoba	150.—
13 novillos carne gorda ídem	125.—
7 novillos carne gorda ídem	112.—
12 novillitos carne gorda ídem	88.—
15 novillitos carne gorda Santa Fe	80.—
19 bueyes gordos Córdoba	160.—
2 bueyes gordos ídem	165.—
4 torunos carne gorda ídem	150.—
6 torunos gordos ídem	165.—
1 vaca gorda ídem	115.—
3 vacas carne gorda Córdoba	100.—
7 vaquillonas gordas ídem	105.—
2 vaquillonas m. especiales ídem	120.—
2 vacas carne gorda ídem	85.—
4 toritos flacos ídem	80.—
1 ternero bueno ídem	40.—
3 terneros gordos ídem	60.—
1 toro carne gorda ídem	110.—
Crotto Hermanos—	
24 vacas carne gorda G. Alvear	105.—
Carriquiry Casaux y Cía.—	
12 vacas gordas Pila	110.—
Costa y Fayanás—	
12 vacas carne gorda Magdalena	87.—
Cucullo Felipe L.—	
38 vacas carne gorda Santa Fe	85.—
14 vacas m. gordas ídem	115.—
10 novillitos carne gorda ídem	74.—
13 vacas carne groda ídem	84.—
1 vaca carne gorda ídem	105.—
3 vaquillonas buena carne ídem	59.—
Devoto y Cía. Tomás—	
20 terneros gordos Lincolnn	68.—
12 novillos carne gorda ídem	118.—
13 novillos carne gorda ídem	142.—
13 novillos carne gorda ídem	142.—
36 novillos carne gorda ídem	126.—
1 vaca gorda San Luis	110.—
Dodds y D. D. Ramsay—	
10 vaquillonas buena carne Santa Fe	59.50
3 vacas carne gorda ídem	95.50
6 vaquillonas buena carne ídem	67.—
4 vacas carne gorda ídem	92.50
1 novillito buena carne ídem	62.50
3 vaquillonas bunea carne ídem	60.50
6 vacas gordas G. Paz	115.—
1 vaca carne gorda ídem	87.—
1 vaquillona carne gorda ídem	77.50
5 terneros buenos ídem	54.50
1 vaca especial Santa Fe	125.—
3 vaquillonas carne gorda ídem	79.50
5 vacas carne gorda ídem	98.50
4 vaquillonas especiales ídem	115.50
2 toros especiales ídem	200.—
2 bueyes m. especiales ídem	237.—
4 terneros regulares ídem	80.—
2 terneros buenos ídem	51.50
6 vacas buena carne Córdoba	74.—
Lanusse Pedro y Antonio—	
9 novillitos flacos Córdoba	64.50
4 novillitos flacos ídem	56.—
1 novillito especial ídem	114.—
17 terneros buenos ídem	52.—
11 terneros buenos ídem	46.—
15 novillos flacos ídem	65.—
13 terneros buenos ídem	58.—
12 novillos buena carne ídem	95.—
9 terneros gordos ídem	61.—
17 vacas buena carne ídem	78.—
22 vacas buena carne ídem	71.—
2 vaquillonas buena carne ídem	68.—
1 toro carne gorda ídem	108.—
1 toro carne gorda ídem	110.—
3 novillos buena carne ídem	99.—
25 novillos carne gorda ídem	117.—
24 novillos carne gorda ídem	102.—
15 vacas carne gorda ídem	99.—
24 vacas carne gorda ídem	98.—
30 novillos flacos ídem	79.—
10 vacas m. especiales ídem	139.—
27 novillos flacos ídem	82.50
12 novillos carne gorda ídem	122.—
5 novillos carne gorda ídem	150.—
30 novillos carne gorda ídem	101.—
13 novillos carne gorda ídem	154.—
41 novillos carne gorda ídem	110.—
40 novillos carne gorda ídem	113.—
12 vacas m. especiales Olavarría	135.50
11 vacas m. gordas ídem	124.—
Lizarralde Hermanos—	
4 vacas especiales Brown	128.—
4 vacas flacas ídem	58.—
2 terneros regulares ídem	30.—
2 terneros mamones ídem	10.—
Petersen y Gutiérrez—	
18 novillos gordos C. de Areco	168.—
Patrón Costas y Peró—	
20 vacas m. especiales Dorrego	135.—
Sansot Beltrán—	
53 novillitos m. gordos La Pampa	108.—
53 vacas m. especiales Azul	140.—
15 vacas m. gordas ídem	123.—
4 vacas m. gordas ídem	125.—
Santamarina e hijos—	
9 vacas buena carne Lincoln	75.—
67 novillos flacos Córdoba	66.—
15 vacas m. gordas ídem	120.—
25 vacas gordas ídem	108.—
4 vacas carne gorda T. Lauquen	87.—
4 vaquillonas gordas ídem	102.—
22 vacas m. gordas ídem	120.—
1 vaca gorda ídem	112.—
Salaberry y Bercetche—	
1 novillo carne gorda Entre Ríos	107.50
16 novillos carne gorda ídem	121.—
19 novillos carne gorda ídem	107.—
10 vacas gordas Necochea	113.—
7 vacas carne gorda ídem	101.—
5 novillos carne gorda ídem	147.50
1 vaca m. especial Cañuelas	148.—
9 novillitos especiales ídem	63.50
Schreiber D'Hers y Cía.—	
25 novillos carne gorda Santa Fe	143.—
Solís Nireyro Hnos. y Cía.—	
100 novillos criollos flacos Corrientes	83.—
Thompson y Cía. Enrique A.—	
20 novillos carne gorda F. Varela	145.—
24 novillos carne gorda ídem	145.—
4 vacas m. gordas ídem	117.—
Unzué Alzaga y Cía.—	
27 novillitos flacos Bolívar	42.—
33 novillitos flacos ídem	22.—

VENTAS DE CERDOS

	$ el kilo
Crespo y Rodríguez—	
60 cerdos m. especiales Chacabuco	0.31
Chiochi Carlos—	
20 cerdos buenos Bragado	0.27
De Lellis y Fages Hnos.—	
20 cerdos buenos Bolívar	0.28
64 cerdos flacos Saladillo	0.24
Guillón y Cía. Rodolfo—	
20 cerdos regulares Villanueva	0.26
Lalor Juan—	
30 cerdos flacos 25 de Mayo	0.24
60 cerdos flacos ídem	0.24
18 cerdos buenos ídem	0.28
20 cerdos buenos Villegas	0.27
Lanusse Pedro y Antonio—	
32 cerdos flacos Córdoba	0.20
83 cerdos regulares ídem	0.25
39 cerdos buenos ídem	0.29
49 cerdos regulares ídem	0.25
100 cerdos regulares ídem	0.26
18 cerdos flacos Madariaga	0.22
5 lechones buenos ídem	4.—c|u.
11 cerdos regulares E. Ríos	14.—
59 lechonhes flacos ídem	1.20
19 cerdos buenos Dolores	0.27
20 cerdos flacos La Pampa	0.24
20 cerdos regulares ídem	0.26
Méndez Hnos. y Cía.—	
10 cerdos buenos Salazar	0.27
25 cerdos regulares 9 de Julio	0.26
20 cerdos regulares ídem	0.26
20 cerdos regulares C. Pringles	0.25
25 cerdos regulares ídem	0.25
22 cerdos regulares ídem	0.25
14 cerdos regulares ídem	0.25
Peña y Cía. Julio L.—	
43 cerdos regulares Rivadavia	0.26
20 cerdos flacos ídem	0.23
24 cerdos flacos 25 de Mayo	0.24
Unzué Alzaga y Cía.—	
20 cerdos flacos Bolívar	0.23
Santamarina e hijos—	
54 cerdos flacos Lincoln	0.24

MERCADO DE LANARES TABLADA

Al finalizar la semana se han notádo precios relativamente satisfactorios para todas las categorías de ganado.

Después de varios días, durante los cuales los precios de las haciendas habían bajado bastante, cierra hoy el mercado con cotizaciones favorables, las que probablemente persistirán siempre que los arribos no sean de mayor importancia y exista interés de parte de los compradores.

La entrada del día fué de 8321 animales, habiéndose vendido durante la mañana 8921 cabezas, repartidas en esta forma:

La Plata Cold Storage 1742, Las Palmas 1107, Compañía Sansinena 1579, La Blanca 1091, y 3410 para los matarifes locales.

Los precios extremos de la mañana fueron los siguientes:

Capones para frigorífico, desde $	12.— a 17.50
Id. para matadero	18.— a 21.50
Ovejas para matadero	10.80 a 22.—
Borregos para matadero	7.20 a 9.10
Id. para frigorífico	9.50 a 11.—

VENTAS DE HOY

	Pesos
Oján y Cía. Francisco—	
98 capones Frigorífico Casalins	17.80
Urtazun e hijo Martín—	
100 borregos Frigorífico Ducas	11.90
Lanús Florencio y A. C.—	
200 capones Frigorífico Casalins	16.50
Goñi e hijo Ignacio—	
55 capones Matadero R. Otero	14.20
44 borregos Matadero ídem	12.50
Ortiz y Cía. Fermín—	
159 capones Frigorífico Otoño	16.50
18 ovejas Matadero ídem	14.—
Girald Amadeo Lastra—	
158 capones Frigorífico Aparicio	16.—
62 borregos Frigorífico ídem	11.—
100 borregos Matadero Mapis	9.—
Velaz y Cía. Angel—	
9 capones Frigorífico Solanet	16.50
67 ovejas Matadero ídem	14.30
30 capones Matadero Cevallos	13.50
404 borregos Matadero ídem	8.—
260 borregos Matadero ídem	9.30
Lourtet Hnos. y Cía.—	
45 capones Frigorífico Aparicio	15.80
123 capones Frigorífico Irene	16.80
3 borregos Frigorífico ídem	12.50
Córdoba e hijo Pedro—	
75 ovejas pelados Matadero Stonion	13.20
Baucalari y Benvenuto—	
3 capones Frigorífico C. Secá	12.50
24 capones Frigorífico ídem	16.50
Bargo Lascurain y Etchegaray—	
48 borregos Frigorífico Pigüé	11.20
Patrón Costas y Peró—	
479 borregos invernada S. Román	11.50
Dodds y D. D. Ramsay—	
180 capones Frigorífico Dorrego	16.50
Santamarina hijo—	
34 capones Frigorífico Aparicio	17.50
125 capones pelados Matadero ídem	12.80
Iraizoz Suc. de Martín—	
94 capones Frigorífico Cacharí	17.20
Rial Ramos A.—	
29 borregos Frigorífico Pigüé	11.50
0 borregos Matadero ídem	8.50
Ojea y Cía.—	
61 capones Matadero Tiburcio	20.30
58 capones Matadero ídem	18.30
Dubox y Rivera Ocantos—	
28 capones Frigorífico G. Belgrano	16.60
0 capones Matadero ídem	18.—
11 ovejas Matadero ídem	21.50
69 ovejas Matadero ídem	15.—
Videla Hermanos—	
5 borregos pelados Matadero Ballesteros	8.60
24 borregos pelados Matadero ídem	7.80
45 borregos pelados Matadero ídem	7.—
De los Santos y Cía. José C.—	
26 capones Frigorífico Solanet	17.50
Arancet y Cía. Pedro—	
0 ovejas Matadero Cevallos	22.10
50 ovejajs Matadero ídem	18.40
68 ovejas Matadero ídem	16.—
75 capones Matadero ídem	19.50
64 capones Matadero ídem	16.50
71 capones Matadero ídem	17.50
Bellocq e Hita—	
00 capones Frigorífico 3 Arroyos	16.30
Méndez y Cía. Jorge M.—	
3 capones Matadero Ducos	12.—
30 borregos Frigorífico ídem	10.—
18 ovejas Matadero ídem	12.—
40 capones Matadero El Perdido	21.50
40 capones Matadero ídem	19.—
Errea e hijo Antonio—	
19 capones Frigorífico S. Román	13.—
14 borregos Frigorífico ídem	10.50
19 borregos Frigorífico ídem	9.50
27 ovejas Matadero ídem	12.—
De Lellis y Fages—	
67 ovejas Matadero Espartillar	14.30
Bunge y Born—	
67 capones Matadero B. Hondo	14.—
Salaberry y Berecthche—	
24 capones Matadero Villanueva	20.—
116 capones Frigrífico ídem	18.—
2 borregos Matadro Magdala	10.70
190 ovejas Matadero Catriló	15.30
147 ovejas Matadero ídem	13.20
98 capones Frigorífico Pipinas	15.60
103 borregos Frigorífico Pigüé	10.—
46 ovejas Matadero Luján	16.70
132 ovejas Matadero ídem	14 30
61 capones Matadero Udaquiola	15.80
50 borregos Matadero ídem	9.10
42 ovejas pelados Altana	10.80
Machiavello Santiago—	
4 capones pelados Matadero Irene	13.50
Calvo Nicolás A.—	
15 capones Matadero S. Bernardo	19.—
135 capones Matadero Monte	13.50
Ayerza e hijo—	
9 capones Matadero Omb	15.—
50 capones Matadero ídem	19.60
Lanusse Pedro y Antonio—	
0 capones Frigorífico Casalins	18.70
78 capones Frigorífico ídem	17.—
272 capones Frigorífico Villanueva	15.50
16 capones Frigorífico Santa Isabel	18.—
59 capones Frigorífico ídem	16.—
107 boregos Matadero Solanet	3.20
196 ovejas invernada Zapala	8.20
384 capones invernada Ayacucho	5.30
Tabacco Hermanos—	
37 capones Matadero Faro	19.30
134 capones Frigorífico ídem	16.—
109 ovejas Matadero S. Mayol	14.70
32 capones Frigorífico Orense	18.—
129 capones Frigorífico 3 Arroyos	15.20
Martínez de Hoz Hnos.—	
199 capones Frigorífico Ibáñez	17.—
Peña y Cía. Julio L.—	
265 capones Frigorífico Bell Ville	13.80
Bayona y Ferrazzini—	
158 capones Frigorífico La Dulce	18.30
Brachi D.—	
46 capones Frigorífico Leones	12.—
136 borregos Matadero ídem	8.30
18 borregos Matadero ídem	7.20

ASAMBLEAS

Se ha convocado a los señores accionistas de las siguientes sociedades:

Centro Estudiantes de Ingeniería.

Para la Asamblea Extraordinaria del lunes 29 del corriente a las 9 p. m. en el local del centro.

Progreso de Almagro. Sociedad de S. M. — Para la general ordinaria del domingo 28, a las 10 a. m. en Venezuela 3989.

Columb. — S. A. argentina para la importación de artículos rusos de caucho.

CASA VACCARO

ESTABLECIDA EN EL AÑO 1883

Para el Cambio General de Moneda y la compra y venta de Acciones y Títulos de renta Nacionales, Provinciales y Extranjeros, esta casa más recomendada de la República.

SEVERO VACCARO

AV. DE MAYO 646 - Buenos Aires.

"HACIENDAS Y CAMPOS"
Florida 271, escritorio 3

CAMPOS con mucho pasto ofrezco en arrendamiento. Provincia Buenos Aires.

VACAS CRIOLLAS zona de garrapata (Santa Fe), deseo comprar.

OVEJAS LINCOLN ofrezco en venta cinco mil.

CASAS DE RENTA compramos al Norte, desde 30 a 200.000 pesos que reditúen 8 o|o.

TOROS DURHAM Y HEREFORD (zona de garrapata), ofrecemos en venta de 20 meses.

CAMPO con cincuenta toneladas de leña por hectárea, ofrecemos en venta.

2.000 CAPONES RAMBOUILLET ofrecemos en venta a $ 8.50.

Para la asamblea general del lunes 29 a las 3 p. m. en la calle Uruguay número 44.

Terrenos de Golf en San Martín. Para la general ordinaria del lunes 29, a las 4.30 p. m., en el local "Café de París", calle San Martín 112.

Centro de Navegación Trasatlántica. Para la asamblea general del lunes 29 del corriente, a las 10.30 a. m. en 25 de Mayo 195, oficina 521.

Banco Económico Argentino. Para la general ordinaria del luns 29 de mayo, a las 5 p. m., en Esmeralda 690.

Banco Popular Argentino. Para la general ordinaria de mañana, a las 10 a. m. en B. Mitre 379.

Cámara de Comercio Francesa. Para la general ordinaria del lunes 29, a las 2.30 p. m. en Reconquista 375.

Ledesma Sugar Estates And Refining Comp. Ltd. Para la general extraordinaria del 29 de mayo a las 4 p. m. en la calle Sarmiento 459.

VALOR DE LA HACIENDA

Pedro y Antonio Lanusse—

Resultado del remate-feria que efectuaron en Villa María, los señores Pedro y Antonio Lanusse:

Novillos, de 2 1|2 y 3 años, mest. Durham, buen estado, de $ 121 a 135; id. cuarterones, varias edades, gordos, de $ 105 a 119; bueyes y torunos, estados, gordos, de $ 118 a 130; vacas, mestizas Durham, gordas, de $ 121 a 140; id. carnicería, cuarterones y criollas, gordas, de $ 68 a 97; id. con cría, mestizas y cuarteronas, (lo que pisa), de $ 51 a 61; novillitos, mestizos y cuarterones, según clase y estado, de $ 56 a 96.50; vaquillonas, mestizas y cuarteronas, buen estado, de $ 57 a 87; ovejas, Lincoln, gordas, de pesos 14.50.

Total de la venta, $ 149.288 moneda nacional.

Compradores: Pablo Facciano, Enrique Urtiaga, Faustino C. Luján y Hno., Rosemberg y Nicarelin, Juan J. Alberdi, Damián G. Marticorena, Regis y Somenzini Hnos, Juan Pastore, Gustavo Vernet, Jorge Bordas y otros.

ADUANA

RECAUDACION

La aduana de la capital recaudó desde el 1.o de enero hasta la fecha por derechos de importación, almacenaje, eslingaje, sellos y adicionales, pesos 40.850.790.16 curso legal.

Diferencia a favor del corriente año, pesos 7.030.850.50 curso legal.

EXPORTACION DE PRODUCTOS DEL PAIS

Se han exportado en el día de ayer por el puerto de la capital los siguientes productos:

Para Nueva York: 680 fardos lana con 197.400 kilos; 144 fardos cueros lanares con 33.852 kilos; 4000 bolsas extracto quebracho con 200.000 kilos.

Para Bostón: 10.000 cueros vacunos secos con 99.480 kilos; 9000 cueros vacunos salados con 206.440 kilos; 100 fardos lana con 28 400 kilos.

Para Liverpool: 250 cascos sebo con 137.900 kilos; 2.407.000 kilos maíz a granel.

Para Génova: 7000 bolsas maíz con 467.341 kilos; 230 fardos lana con 77.420 kilos.

Para Francia: 850 fardos lana con 316.500 kilos; 1.200.000 kilos avena a granel; 5600 bolsas maíz con 350.000 kilos.

Para Montevideo: 600 bolsas papas con 42.000 kilos; 700 fardos alfalfa con 28.000 kilos.

Para Santos: 7500 bolsas trigo con 521.880 kilos.

Para Río de Janeiro 4400 bolsas harina con 197.600 kilos.

MARITIMAS

Marea y viento

Desde las 6 hasta las 9 a. m. de hoy, según el semáforo del Riachuelo:

6 a. m., 19 pies, 8 pulgadas; viento S. O.
7 a. m., 19 pies, 4 pulgadas; viento S. O.
8 a. m., 19 pies; viento S. O.
9 a. m., 19 pies; viento S. O.

Vapores esperados

Griego Germaine, de Cardiff al Riachuelo con carbón.

Holandés Raudwijk, de Amsterdam en el dique en lastre.

Vapores a salir

Holandés Rota, del dique 2 para Burdeos con carga.

Español Catalina, de la dársena norte para Barcelona con pasajeros y carga, salió a las 4 p. m.

Nacional Toro, del dique 3 para Porto Alegre con pasajeros y carga, salió a las 3 p. m.

Vapores de los ríos

Llegaron: Ciudad de Montevideo y Cabo Santa María, de Montevideo.

EMBARQUES DE CEREALES

SEGUN PUERTOS

PUERTOS	TRIGO			MAIZ			LINO			AVENA		
	En la Semana	Anterior	Hasta la Fecha	En la Semana	Anterior	Hasta la Fecha	En la Semana	Anterior	Hasta la Fecha	En la Semana	Anterior	Hasta la Fecha
Buenos Aires	11.984	17.508	434.883	6.903	18.199	83.581	3.641	9.876	200.828	......	2.547	66.304
Rosario	3.415	7.564	247.880	16.746	7.654	106.189	......	......	108.612	......	2.456	4.091
La Plata	.....	3.887	63.753	......	......	......	......	......	432	......	......	20.663
Bahía Blanca	18.642	38.588	348.737	......	......	......	......	......	335	19.643	18.951	182.034
San Nicolás	.....	.....	2.303	......	......	9.444	......	......	23.333	......	......	......
Villa Constitución	.....	.....	......	8.202	......	11.984	......	......	11.014	......	......	......
Santa Fe	...	.....	......	......	......	......	......	......	6 516	......	......	......
Varios	846	955	16.088	......	......	......	......	2.606	7.240	......	......	......
TOTAL TONELADAS	34.887	68.502	1.113.144	31.851	25.853	213.395	3.641	12.482	358.310	19.643	23.954	273.092

SEGUN DESTINOS

PUERTOS	TRIGO			MAIZ			LINO			AVENA		
	En la Semana	Anterior	Hasta la Fecha	En la Semana	Anterior	Hasta la Fecha	En la Semana	Anterior	Hasta la Fecha	En la Semana	Anterior	Hasta la Fecha
A órdenes	7.041	14.512	423.104	11.550	6.270	53.019	2.241	....	94.180	....	2.456	30.735
Reino Unido	....	....	65 182	....	3.707	47.366	....	254	61.240	6.900	....	36.951
Cont. Europeo	25.145	50.177	473.454	19.060	15.876	110.336	....	5.390	112.383	12.743	21.498	205.398
Brasil	2.701	3.813	140.400	....	....	....	....	25	127	....	....	8
Sud Africa	....	....	8 921	....	....	....	....	....	10	....	....	....
Estados Unidos	....	....	607	1.241	....	1.241	1.400	6.813	90.048	....	....	....
Varios	....	....	1.476	....	....	1.433	....	....	322	....	....	....
TOTAL TONELADAS	34.887	68.502	1.113.144	31.851	25.853	213.395	3.641	12.482	358.310	19.643	23.954	273.092

Hellos, de Salto y escalas.
Golondrina, de Gualeguaychú.
Salen: Dublin, para Asunción y escalas, salió a las 11 a. m.
Golondrina, para Gualeguaychú salió a las 5 p. m.
Ciudad de Montevideo y Cabo Santa María a las 10 p. m. para Montevideo.
Mañana llegarán:
Ciudad de Buenos Aires, de Montevideo.
Guarany, de Asunción y escalas.
Mañana saldrán: Luna a las 8 a. m. para Carmelo.
Berna, a las 10 a. m. para Asunción y escalas.
Viena, a las 11 a. m. para Salto y escalas.
Ciudad de Buenos Aires, a las 10 p. m. para Montevideo.

Línea de la costa sud

Asturiano, de ésta para Punta Arenas, llegó hoy a C. Rivadavia.
Pellegrini, en ésta, saldrá el 31 para S. Antonio.
Atlántico, de ésta para Valparaíso, llegó el 24 a Coronel.
Argentino, en ésta, saldrá el 3 para P. Arenas.
Presidente Quintana, de ésta para Comodoro Rivadavia llegó el 24 a Madryn.
Mascota, en ésta.
Presidente Mitre, de Río Gallegos para ésta, salió el 21 de C. Rivadavia.
Poma, en Madryn.
Camarones, de ésta para Río Gallegos, salió el 24 de C. Rivadavia.
Unión, de ésta para Patagones, salió ayer de B. Blanca.
Quebracho Argentino, en ésta.

Línea del Brasil

Novillo, en Pernambuco.
Dalmata, en Río Janeiro.
Ternero, salió el 22 de Paranaguá para ésta.
Porvenir, salió le 24 de Paranaguá para ésta.
Libertad, salió ayer de Paranaguá para ésta.
Brasil, en ésta.
Vaquillona, en Río Janeiro.
Benjamín, en ésta.
Pomona, salió ayer de Paranaguá.
Juanita, salió el 24 de ésta para Río Janeiro.
Independencia, salió el 24 de Rosario para Santos.
Toro, salió hoy de ésta para Porto Alegre.

POSICION DE LOS VAPORES DE PASAJEROS

De la Mala Real Inglesa

Araguaya, de Liverpool para ésta, salió ayer de Río de Janeiro.
Amazon, de ésta para Liverpool, salió el 14 de Río de Janeiro.
Demerara, salió el 19 de Liverpool para ésta.
Desna, salió el 22 de La Plata para Liverpool.
Darro, salió el 17 de La Plata para Liverpool.
Deseado, salió el 10 de La Plata para Liverpool.
Drina, salió ayer de Liverpool para ésta.

De Lamport y Holt

Byron, en Nueva York.
Vasari, en Nueva York.
Vauban, en ésta, saldrá el 15 de Junio para Nueva York.
Vestris, de La Plata para Nueva York salió el 19 de Río de Janeiro.
Verdi, en Nueva York.
Voltaire, salió el 13 de Nueva York para ésta.

De la Nelson Line

Highland Piper, salió el 18 de Londres para ésta.
Highland Rover, en Londres.
Highland Pride salió el 5 de La Plata para Londres.
Highland Loch, salió el 17 de La Plata para Londres.
Highland Laddie, salió el 24 de La Plata para Londres.
Highland Glen, saldrá el 20 de La Plata para Londres.
Highland Corrie, salió el 4 de Londres para ésta.
Highland Scot, salió el 25 de Londres para ésta.

Del Lloyd Real Holandés

Frisia, en Amsterdam, saldrá el 19 de Julio para ésta.
Hollandia, en Amsterdam, saldrá el 21 de Junio para ésta.
Gelria, en Amsterdam.
Zeelandia, salió el 24 de Amsterdam para ésta.

De la Sud Atlantique

Sequana, de Burdeos para ésta, salió ayer de Río de Janeiro.
Garonne, de ésta para Burdeos, salió el 26 de Río de Janeiro.
Samara, en Burdeos.
Liger, de Burdeos para ésta, salió el 22 de Dakar.
Flandre, en Burdeos.

De los Transportes Marítimos

Pampa, salió el 10 de Marsella para ésta.

De la Trasatlántica Española

León XIII salió el 12 de Bilbao para ésta.
P. de Satrústegui, salió el 24 de ésta para Bilbao.
Reina Victoria Eugenia, en ésta, saldrá el 2 de Junio para Barcelona.
Infanta Isabel de Borbón, en Barcelona, saldrá el 4 de Junio para ésta.

De la línea Pinillos

Valbanera, en Barcelona.
Catalina, en ésta, saldrá hoy para Barcelona.
Balmes, salió el 17 de ésta para Barcelona.

Del Lloyd Sabaudo

Tomaso di Savoia, salió el 24 de ésta para Génova.

De la Ligure Brasiliana

Garibaldi, en Génova, saldrá mañana para ésta.
Cavour, saldrá mañana de ésta para Génova.

Del Lloyd Italiano

Indiana, en Génova: saldrá el 31 para ésta.

Entradas y salidas de buques de Ultramar habidas en el puerto de la capital, desde las 8 a. m. de ayer hasta las 8 a. m. de hoy.

Entradas: vapor holandés Kennemerland.
Salidas: vapor inglés Deddington.

Vapores con correspondencia a salir

Hoy: vapor inglés Ortega, llevará correspondencia para Malvinas, Chile, Perú, Ecuador, Venezuela y Panamá, hasta las 7 p. m. sin alcance.
Hoy: vapor español [illegible], llevará correspondencia para Brasil, Canarias y España, hasta las [illegible] p. m. sin alcance.
Mayo 29: vapor italiano Cavour, llevará correspondencia para Brasil, Dakar y Europa, hasta las [illegible] m. sin alcance.

Vapores con correspondencia a llegar

Mayo 28: vapor inglés Ortega, distribuirá correspondencia de Europa y Brasil hasta el 7 de mayo.
Mayo 29: vapor inglés Araguaya, distribuirá correspondencia de Europa y Brasil hasta el 10 de mayo.

AVISOS VARIOS

TALLER DE PINTURAS
DE JUAN J. GUERRA
PRESUPUESTOS GRATIS
CIUDAD O CAMPAÑA
SAN SALVADOR 3869

HERNIAS
QUEBRADURAS
Se curan radicalmente y sin operarlas
En todas las edades y sexos, con el sistema del Dr. Dueñas, único reconocido por las eminencias médicas, premiado con cuatro medallas de oro. Consultas todos los días de 9 a 5, domingos de 9 a 12. Suipacha 394. Buenos Aires. Atiende por correo.

Banco El Hogar Argentino
Av. DE MAYO 886
Tiene casas y departamentos en alquiler, en esta capital y pueblos suburbanos

"La Mercantil"
ES LA QUE ADELANTA MAS DINERO SOBRE POLIZAS DE EMPEÑO.
LAVALLE 886 952-perm.

Automóviles y carruajes para paseo
SERVICIOS FUNEBRES
IRIBARNE & Cía.
Casa central: TACUARI 344
TELÉFONOS: U. Telef. 446 y 1815, Libertad — Coop. 652, Central
NO CONFUNDIR

AVISOS FUNEBRES

ENTIERROS

✝ JUAN SILVA. — (q. e. p. d.) — Falleció el 26 de mayo de 1916. — Sus hermanas Adelaida, Purificación y Antonio; Francisca y Nieves (ausentes), primos y demás deudos invitan a sus relaciones a acompañar los restos del extinto al cementerio del Oeste, mañana domingo 28 de mayo. La comitiva fúnebre partirá del hospital Tornú, a las 9.30 a. m. Unica invitación. — Carruajes en la empresa Perissé, Entre Ríos 830-40.

MISAS Y FUNERALES

✝ DOCTOR MANUEL AVILA (hijo). — (q. e. p. d.) — Falleció el 18 de noviembre de 1915. — La comisión de homenaje al doctor Manuel Avila (hijo), invita a sus amigos al acto de la colocación de la placa dedicada a su memoria, ceremonia que se efectuará mañana domingo 28 de mayo a las 10 a. m. en el cementerio del Norte.

✝ JUAN J. CHALLE. — (q. e. p. d.) — Fallecido en París el 22 de mayo de 1916. — Su esposa Elisa L. de Challe, sus hermanos María C. de Amodini y Pedro, su tía C. C. de Matheron, familias Galangau, Lenthéric, Challe (ausentes), y Domingo Bonelli, invitan a sus relaciones a asistir al funeral que por el eterno descanso de su alma se celebrará en la iglesia de la Piedad, el lunes 29 de mayo a las 10.30. Favor que agradecerán.

ESPECTACULOS

TEATROS

COLON. — Boris Godunoff.
OPERA. — Tosca.
ODEON. — Hoy, debuto de la compañía.
COLISEO. — Il duca Casimiro.
SAN MARTIN. — El nacimiento de una nación.
COMEDIA. — Tarde: La línea de Cáceres — (estreno) Amantes — (estreno) La maja de la Florida y Cipriano — Noche: La frescura de Lafuente — La crisis del amor — La frescura de Lafuente.
El lunes estreno de la zarzuela, Rosiña de Belesar.
El miércoles estreno, La bendición de Dios.
APOLO. — Mariposa — Los vegetarianos.
ARGENTINO. — Botón de rosa — La llegada del batallón.
BUENOS AIRES. — ...Y Dios dispone — El rosal de las ruinas.
NACIONAL. — ¡Qué calor con tanto viento! — El frío de la calle — Fresco el andurín — El héroe de Pehuajó — Cuadros porteños.
MARCONI. — Julián Jiménez — Don Pascual.
AVENIDA. — La princesa del dólar.
VICTORIA. — Las golondrinas.
MAYO. — Tarde: La Trapera. — Noche: Enseñanza libre — La generala — (estreno) La gallarda infantería — El bueno de Guzmán.
MODERNO. — Próximamente debute.
BATTAGLIA. — Los huérfanos vivos.
OLIMPO. — El seminarista.
VARIEDADES. — Tarde: El palco [illegible] — Noche: Manantial que no se agota.

VARIEDADES Y CIRCOS

CASINO. — Compañía de variedades y atracciones. — Hoy dos funciones. — Tarde: Matiné con selecto programa especial para familias. — Noche: Variado programa. Debuto de los diablos del aire, troupe de motociclistas.
ROYAL. — Mundial magazine — Exposición de pinturas — El lunar de pelo.
PABELLON DE NOVEDADES. — La gaucha y Julián Jiménez.
CIRCO ANSELMI. — La huelga y Marcos Laguna.
PARQUE JAPONES. — (Callao y Paseo de Julio) — Temporada de invierno — Atracciones sensacionales. Sábados y domingos funciones.
SKATING RINK L'AIGLON. — (Florida 146). — Patinaje sobre ruedas — Tres secciones diarias, mañana tarde y noche.
EXCURSIONES. — Viajes de recreo a las islas del Delta con el vapor Rivadavia, exclusivamente para excursionistas.
SKATING RINK LAS ROSAS. — (Avenida Alvear y Bustamante). — Patinaje sobre ruedas. Tres secciones diarias: Mañana, tarde y noche.

CINEMATOGRAFOS

PALACE THEATRE. — (Corrientes [illegible]). — El sueño sin memoria, segundo episodio de Los misterios de Nueva York — Ladrón de almas.
SELECT. — (Suipacha 482). — Hoy función tarde y noche: Variado programa.
SPLENDID THEATRE. — (Santa Fe 1845). — Variado programa con estrenos.
EMPIRE PALACE. — (Corrientes y Maipú). — Hoy estrenos: Infidelidad de la Fox — El honor de una dama — Cantilla envenenado.
CINE OPERA. — (Corrientes 848). — Variado programa.
LAVALLE. — (Lavalle 921). — Hoy función tarde y noche: Variado programa.
ELECTRIC PALACE. — (Lavalle 836). — El perdón.
PETIT PALACE. — (Libertad 576). — Hoy: El sueño sin memoria, segundo episodio de Los misterios de Nueva York — Ladrón de almas.
SMART PALACE. — [illegible] — Corazón de tigre — Por mi bandera — El desquite del pasado.
IMPERIAL. — (Cangallo y Esmeralda). — Hoy: El espectro del subterráneo — Carlitos y otras.
ESMERALDA. — (Esmeralda 119). — Variado programa con estrenos.
MAJESTIC THEATRE. — (Lavalle [illegible]). — Variado programa con estrenos.
TEATRO CINE BOLIVAR. — (Bolívar 1033). — El espectro del pasado — Rocambole — La cantante callejera.
ETOILE PALACE. — (Corrientes 2179). — Las perlas [illegible] — Una [illegible].
CRYSTAL PALACE. — (Corrientes 1575). — [illegible] — Lo moda de París.
MIGNON PALACE. — (Juramento 2383). — Carmen.
THE AMERICAN PALACE. — (Cangallo y Callao) — Bajo las alas de la muerte. — Silvia la florista.
BIJOU SALON. — (Cangallo [illegible]). — Hoy: Los vampiros — Fortuna perdida — Luisito forma compañía.
GENERAL BELGRANO. — (Cabildo 2165). — El sistema antirrobótico.
DON JUAN DE GARAY. — (Garay 2447). — El hombre de dos caras — Juanita no lo quiere — El arte de ser abuela.
DE LAS FAMILIAS. — (Cabildo y E. Larreta). — El condenado a muerte — Más fuerte que la verdad — Odette.
ESLAVA. — (Suipacha 446). — Hoy función tarde y noche: El espectro del subterráneo — La [illegible] — La hermana del presidiario.
MUNDIAL PALACE. — (Belgrano 2000). — Variado programa con estrenos.
GRAN SALON ALMAGRO. — (Rivadavia 3880). — Variado programa con estrenos.
VELEZ SARSFIELD. — (Rivadavia 5542). — Variado programa con estrenos.
CINE NUEVO. — (Cangallo y C. Pellegrini). — Variado programa con estrenos.
GRAN CINE RADIUM (No 6. — (Rivadavia 2970). — Variado programa con estrenos.
SELECT BERNARDO DE IRIGOYEN. — (B. de Irigoyen 1100) — Variado programa con estrenos.
TEATRO CINE PARIS. — Hoy: Variado programa con estrenos.

BANCOS

BANCO DE LONDRES Y RIO DE LA PLATA. — Buenos Aires, Bartolomé Mitre 399. — Barracas al Norte, Montes de Oca 701. — Once, Pueyrredón 301. — Santa Fe 2122. — Bernardo de Irigoyen 1138. — Boca, Almirante Brown 1152.

Abona por año	Papel	Oro
Por depósitos en cuenta corriente	sin int.	sin int.
Id. id. a la vista, con libreta	sin int.	sin int.
Id. id. a plazo fijo de 3 meses	3 o.o	1 o.o
Id. id. a plazo de 6 meses	3 1/2 o.o	1 o.o
Por depósitos en Caja de Ahorros hasta 10.000 $ papel, después de 60 días	3 o.o	sin int.
Cobra por año:		
Por adelantos en cuenta corriente	8 o.o	8 o.o

Depósitos en Caja de Ahorros se reciben en las siguientes sucursales: Once de Septiembre, calle Santa Fe, calle Bernardo de Irigoyen, Boca y Barracas.
Buenos Aires, abril 1.o de 1916. — James Dey, Barry Scott, gerentes.

BANCO FRANCES DEL RIO DE LA PLATA. — Reconquista 157, Buenos Aires. — Sucursales Rosario de Santa Fe y Bahía Blanca. Corresponsal en París: Banque Argentine et Française, 35 Boulevard Haussman 35.

Abona por año, oro sellado y curso legal:		
Por depósitos en cuenta corriente	1 o.o	1 o.o
Id. id. a plazo fijo de 30 días	1 1/2 "	1 1/2 "
Id. id. a plazo fijo de 60 días	2 1/2 "	2 1/2 "
Id. id. a plazo fijo de 90 días	3 1/2 "	3 1/2 "
Id. id. a mayor plazo	convencional	
Id. id. en Caja de Ahorros, después de 60 días	4 o.o	4 o.o
Cobra:		
Por adelantos en cuenta corriente	9 "	9 "
Descuento de pagarés y letras	convencional	

Todas las operaciones bancarias. Emisión de giros y cartas de crédito. Transferencias telegráficas.
Títulos. Cobranzas de cupones y valores.
Administración de propiedades. Colocaciones hipotecarias por cuenta de terceros.
Servicio especial de giros postales franceses y remesas de fondos a los movilizados. — La Dirección.

EDICTOS JUDICIALES

El señor juez de 1.a instancia en lo civil de la Capital de la República, doctor don Roberto Repetto ha dispuesto se cite, llame y emplace por el término de treinta días, contados desde la primera publicación del presente, a todos los que se consideren con derecho a los bienes dejados por don AGUSTIN JULIO MICHEL, o JULIO AGUSTIN MICHEL o JULIO MICHEL ya sean como herederos o acreedores, para que dentro de dicho término comparezcan a deducir sus acciones en forma, por ante su Juzgado y Secretaría del que suscribe, bajo apercibimiento de lo que hubiere lugar por derecho.
Buenos Aires, abril 14 de 1916. — José A. Quirno Costa, secretario. 801 v. Mayo 29.

Por disposición del señor Juez Federal de la Capital, doctor don Tomás Arias, se cita al señor SANTIAGO M. ARTEAGA, para que dentro del término de tres días a contar de la primera publicación del presente edicto, comparezca ante S. S. por intermedio de la secretaría a cargo del autorizante a estar a derecho en el juicio que le sigue el Banco de la Nación Argentina, por cobro efectivo de pesos bajo apercibimiento de darle intervención al señor Defensor de Ausentes en turno, si no comparece.
Buenos Aires, mayo 15 de 1916. — Carlos M. Castellanos, secretario. 1124 v. Mayo 30.

Por disposición del señor juez de 1.a instancia en lo civil de la Capital de la República doctor don Uladislao F. Padilla, se cita y emplaza por el término de treinta días, a contar desde la primera publicación del presente, a todos los que se consideren con derecho a los bienes dejados por fallecimiento de doña CATALINA RICCIO DE VERILLO, ya sean como herederos o acreedores, para que dentro de dicho término comparezcan por ante su Juzgado y Secretaría del que suscribe, a deducir sus acciones en forma, bajo apercibimiento de lo que hubiere lugar por derecho.
Buenos Aires, abril de 1916. — Juan Carlos Fox, secretario. 832 v. 1 Junio.

Por disposición del señor juez de 1.a instancia en lo civil de la Capital Federal, doctor don César A. Campos se cita, llama y emplaza por el término de treinta días a contar desde la primera publicación del presente a todos los que se consideren con derecho a los bienes dejados por fallecimiento de don VICENTE FOSSATI, ya sean como herederos o acreedores, para que dentro de dicho término comparezcan por ante su Juzgado y Secretaría del que suscribe a deducir sus acciones en forma, bajo apercibimiento de lo que hubiere lugar por derecho.
Buenos Aires, 25 de Marzo de 1916. — Gabriel Fernández. 825 v. 2 Junio.

Por disposición del señor juez de 1.a instancia en lo civil de la Capital Federal, doctor Fernando Klappenbach, se cita, llama y emplaza por el término de treinta días a contar desde la primera publicación del presente, a todos los que se consideren con derecho a los bienes dejados por fallecimiento de doña MARIA PRESENTACION GONZALEZ ABERASTAIN DE PICO DEL CERRO o MARIA GONZALEZ ABERASTAIN DE PICO DEL CERRO, ya sean como herederos o acreedores para que, dentro de dicho término, comparezcan por ante su juzgado y secretaría del que suscribe, a deducir, sus acciones en forma, bajo apercibimiento de lo que hubiere lugar por derecho.
Buenos Aires, 2 de mayo de 1916. — José E. Cirio, secretario. 862 v. Junio 7.

Por disposición del señor juez de 1.a instancia en lo civil de la Capital de la República doctor don Arturo Seeber, se cita y emplaza por el término de treinta días a contar desde la primera publicación del presente, a todos los que se consideren con derecho a los bienes dejados por fallecimiento de doña CLORINDA RODRIGUEZ DE BARRENECHEA, ya sean como herederos o acreedores, para que dentro de dicho término, comparezcan por ante su Juzgado y secretaría del que suscribe, a deducir sus acciones en forma, bajo apercibimiento de lo que hubiere lugar por derecho.
Buenos Aires, abril 25 de 1916. — Carlos P. Goyena. 182 v. Junio 8.

El señor juez de 1.a instancia en lo civil de la Capital de la República, doctor don Roberto Repetto, ha dispuesto se cite, llame y emplace por el término de treinta días, contados desde la primera publicación del presente, a todos los que se consideren con derecho a los bienes dejados por doña JUANA SCHMITZ DE DEL CORRAL, ya sean como herederos o acreedores, para que dentro de dicho término comparezcan a deducir sus acciones en forma por ante su Juzgado y secretaría del que suscribe, bajo apercibimiento de lo que hubiere lugar por derecho.
Buenos Aires, mayo 3 de 1916. — Eduardo Rojas, secretario. 910 v. 12 Junio.

El señor juez de 1.a instancia en lo civil de la Capital de la República, doctor don Roberto Repetto, ha dispuesto se cite, llame y emplace por el término de treinta días, contados desde la primera publicación del presente, a todos los que se consideren con derecho a los bienes dejados por don SANTIAGO ARMANDO JEANNE, y doña MARIA VIRGINIA FRANCISCA FREMIN DE JEANNE, ya sean como herederos o acreedores, para que dentro de dicho término comparezcan a deducir sus acciones en forma, por ante su juzgado y secretaría del que suscribe, bajo apercibimiento de lo que hubiere lugar por derecho.
Buenos Aires, 26 de abril de 1916. — Nicolás González Iramain, secretario. 932 v. Junio 15.

El señor juez de 1.a instancia en lo civil de la Capital de la República, doctor don Roberto Repetto, ha dispuesto se cite, llame y emplace por el término de treinta días, contados desde la primera publicación del presente, a todos los que se consideren con derecho a los bienes dejados por doña SAFFO o PAULINA LASTENIA SAFFO STRUZZI DE GALLER, ya sean como herederos o acreedores, para que dentro de dicho término comparezcan a deducir sus acciones en forma, por ante su juzgado y secretaría del que suscribe, bajo apercibimiento de lo que hubiere lugar por derecho.
Buenos Aires, mayo 2 de 1916. — Eduardo Rojas, secretario. 933 v. Junio 16.

El señor juez de 1.a instancia en lo civil de la Capital de la República, doctor don Roberto Repetto, ha dispuesto se cite, llame y emplace por el término de treinta días, contados desde la primera publicación del presente, a todos los que se consideren con derecho a los bienes dejados por don JUAN BAUTISTA o JUAN GIAMBRONI, MARIA ASUNCION ANA o ANA BARATTA DE GIAMBRONI, JUAN PEDRO o JUAN GIAMBRONI y LUISA VICENTA CELESTE o LUISA GIAMBRONI DE LOBRANDO, ya sean como herederos o acreedores, para que dentro de dicho término comparezcan a deducir sus acciones en forma, por ante su juzgado y secretaría del que suscribe, bajo apercibimiento de lo que hubiere lugar por derecho.
Buenos Aires, mayo [illegible] de 1916. — Eduardo Rojas, secretario. 941 v. 17 Junio.

Por disposición del señor juez de 1.a instancia en lo civil de la Capital Federal, doctor Fernando Klappenbach, se cita, llama y emplaza por el término de treinta días a contar desde la primera publicación del presente, a todos los que se consideren con derecho a los bienes dejados por fallecimiento de don JUAN EMILIO VULPONI, ya sean como herederos o acreedores, para que dentro de dicho término, comparezcan por ante su juzgado y secretaría del que suscribe, a deducir sus acciones en forma, bajo apercibimiento de lo que hubiere lugar por derecho.
Buenos Aires, 11 de mayo de 1916. — [illegible] Aragaray, secretario. 947 v. Junio 17.

El señor juez de 1.a instancia en lo civil de la Capital de la República, doctor don Roberto Repetto, ha dispuesto se cite, llame y emplace por el término de treinta días, contados desde la primera publicación del presente, a todos los que se consideren con derecho a los bienes dejados por don PEDRO VIDART ya sean como herederos o acreedores, para que dentro de dicho término comparezcan a deducir sus acciones en forma, por ante su juzgado y secretaría del que suscribe, bajo apercibimiento de lo que hubiere lugar por derecho.
Buenos Aires, mayo 8 de 1916. — José A. Quirno Costa, secretario. 959 v. Junio 20.

Por disposición del señor juez de primera instancia en lo civil de la Capital Federal, doctor Gonzalo Baldrich, se cita, llama y emplaza por el término de quince días, contados desde la primera publicación del presente, al propietario o propietarios del terreno ubicado en la calle Lobos esquina Ferro Carril (hoy Estéban Bonorino), frente al sud por Lobos y oeste por Bonorino, para que dentro de dicho término, comparezcan ante su juzgado y secretaría del que suscribe, a tomar la intervención que le corresponde ya sea por sí o por medio de apoderado, en el juicio que por cobro de alquileres le siguen los señores Bruno Benítez y Cía., bajo apercibimiento de que si así no lo hicieren, se le dará intervención al defensor de ausentes.
Buenos Aires, abril 12 de 1916. — Manuel G. [illegible] Moos, secretario. [illegible] v. [illegible] Junio.

Por disposición del señor juez de primera instancia en lo [illegible], doctor Julián V. Pera, se hace saber a los acreedores del concurso formado a don MANUEL MOCASA, que se ha fijado el término de treinta días para que presenten al síndico, doctor Albino Pugnalin, con domicilio en la calle Bartolomé Mitre 514, los títulos justificativos de sus respectivos créditos.
Buenos Aires, mayo 15 de 1916. — Enrique Aranda, secretario. 977 v. 23 Junio.

El señor juez de 1.a instancia en lo civil de la Capital de la República, doctor don Roberto Repetto, ha dispuesto se cite, llame y emplace por el término de treinta días, contados desde la primera publicación del presente, a todos los que se consideren con derecho a los bienes dejados por don LORENZO FEBBOS, ya sean como herederos o acreedores, para que dentro de dicho término comparezcan a deducir sus acciones en forma, por ante su juzgado y secretaría del que suscribe, bajo apercibimiento de lo que hubiere lugar por derecho.
Buenos Aires, 15 [illegible] de 1916. — Nicolás González Iramain, secretario. 974 v. Junio 21.

Por disposición del señor juez de 1.a instancia en lo civil de la Capital Federal, doctor don César A. Campos se cita, llama y emplaza por el término de treinta días a contar desde la primera publicación del presente, a todos los que se consideren con derecho a los bienes dejados por fallecimiento de don JOSE ANTONIO LAGOS y doña LUISA CABRERA, ya sean como herederos o acreedores, para que dentro de dicho término, comparezcan por ante su juzgado y secretaría del que suscribe, a deducir sus acciones en forma, bajo apercibimiento de lo que hubiere lugar por derecho.
Buenos Aires, 15 de mayo de 1916. — P. A. S. Gabriel Fernández. 973 v. 22 Junio.

El señor juez de 1.a instancia en lo civil de la Capital de la República, doctor don Roberto Repetto, ha dispuesto se cite, llame y emplace por el término de treinta días, contados desde la primera publicación del presente, a todos los que se consideren con derecho a los bienes dejados por don JOSE o JOSE MARCOS RIZZO, ya sean como herederos o acreedores, para que dentro de dicho término comparezcan a deducir sus acciones en forma, por ante su juzgado y secretaría del que suscribe, bajo apercibimiento de lo que hubiere lugar por derecho.
Buenos Aires, mayo 17 de 1916. — Leocadio Paz, secretario. 991 v. Junio 27.

El señor juez de 1.a instancia en lo civil de la Capital de la República, doctor don Roberto Repetto, ha dispuesto se cite, llame y emplace por el término de treinta días, contados desde la primera publicación del presente, a todos los que se consideren con derecho a los bienes dejados por don DIEGO ARTURO KAVANAGH, ya sean como herederos o acreedores, para que dentro de dicho término comparezcan a deducir sus acciones en forma, por ante su juzgado y secretaría del que suscribe, bajo apercibimiento de lo que hubiere lugar por derecho.
Buenos Aires, mayo 20 de 1916. — Carlos M. Mario, secretario. 1005 v. Junio 28.

AVISOS POPULARES

MATRIMONIO JOVEN SE OFRECE PARA Ciudad o campo, Tucumán 1547, dep. [illegible]
2970 v. 27 Mayo.

CONVOCATORIAS

AVISO. — BANCO HIPOTECARIO NACIONAL. — Se hace saber al público que en virtud de denuncia de pérdida hecha por los señores Ernesto A. Tunze y J. Born notificada en forma a este Banco por el escribano Francisco Ratto, con fecha marzo 15 de 1916, se han declarado suspendidos en sus efectos los títulos de la Cédula Hipotecaria Argentina 6 o.o con fechas de pago en Enero y Julio.

De $ 1.000. — Nos. 381.325, 381.326, 381.327, 381.328, 381.329, 381.330, 381.331, 381.332, 381.333, 381.334, 381.335, y 381.336.

De $ 500. — Nos. 87.428, 87.429, 87.430, 87.431, 87.432, 87.433, 87.434, 87.435, 87.436, 87.437, [illegible], 87.469, 87.470, 87.471, 87.472, 87.473, 87.474, 87.475, 87.476, 87.477, 88.414, 88.415, 88.419, 88.420, 88.421, 88.422, 88.423, 88.424, 88.425, 88.426, 88.427, 88.428, 88.429, 88.430, 88.431, 88.432, 88.445, 88.446, 88.447, 88.448, 88.473, 88.506, 88.507, 88.508, 88.509, 88.510, 88.511, 88.512, 88.513, 88.514, 88.515, [illegible], 88.518, 88.519, 88.520, 88.521, 88.522, 88.523, 88.524, 88.525, 88.554, 88.555, 88.565, [illegible], 88.605, 88.607, 88.608, 88.609, 88.610, 88.611, 88.612, 88.613, 88.614, 88.615, 88.616, 88.617, 88.618, 88.619, 91.456, 91.457, 91.458, 91.459, 91.460 y 91.461.

Estas cédulas representan un valor nominal de pesos 35.000 y llevan todas el cupón de enero 1916 y siguientes.

Todo lo cual se hace saber a los fines establecidos en los artículos 754 y siguientes del código de comercio.

Buenos Aires, abril 11 de 1916. — A. Díaz, gerente. 815 v. Mayo 27.

"LEDESMA SUGAR ESTATES AND REFINING Company, Ltd.". — Asamblea General Extraordinaria. — Por resolución del síndico de la sociedad anónima "Ledesma Sugar Estates and Refining Company, Ltd." se convoca a los accionistas de la misma a la asamblea general extraordinaria que se celebrará el día 29 de mayo de 1916, a las 4 p. m. en las oficinas de la sociedad, calle Sarmiento número 459, para tratar la siguiente:

ORDEN DEL DIA:

1.o Lectura de un informe del síndico, explicando las causas generadoras de esta asamblea, convocada por él mismo, en virtud de las facultades que le confiere el artículo 340, inciso 2.o del Código de Comercio.

2.o Resolución de la asamblea sobre los siguientes puntos:

a) Si ella considera que el director titular don Gastón Fourvel Rigolleau se halla o no virtualmente incapacitado de actuar como miembro del directorio, mientras subsistan los pleitos iniciados por él mismo contra la Compañía, en su carácter de presidente del Banco Francés del Río de la Plata;

b) En caso afirmativo del punto a), si ella considera que el director suplente don Alfredo Lagache se halla o no igualmente incapacitado de actuar como miembro titular del directorio mientras subsistan los pleitos iniciados contra esta Compañía por el Banco Francés del Río de la Plata, de cuyo Consejo de Administración formaba parte el citado señor Lagache en la época de iniciación y prosecución de dichos pleitos;

c) En caso afirmativo del punto b), si ella considera que el director suplente don Alfredo Lagache se halla o no excluído del sorteo que deberá practicar el directorio para llamar al suplente encargado de reemplazar al titular don Gastón Fourvel Rigolleau, con arreglo al artículo 25 de los estatutos;

3.o Resolución de la asamblea, en caso afirmativo de los puntos a) y c) del artículo que precede, mandando, en virtud de las facultades conferidas por el inciso IV del artículo 24 de los estatutos, que el presidente de la Compañía o el síndico, en su defecto, convoque a una sesión especial de directorio, con citación de los directores suplentes restantes, con el objeto de proceder al sorteo o incorporación definitiva del suplente que ha de substituir al señor Fourvel Rigolleau, mientras duren las razones de su incompatibilidad, no pudiendo dicho suplente ejercer ese mandato, sino hasta que la próxima asamblea general ordinaria haya substituído al citado señor Fourvel Rigolleau, cuyo propio mandato cesaba originariamente con la celebración de dicha asamblea.

En caso afirmativo del punto a), y negativo del punto c), del citado artículo que precede, se invitará a dicha sesión especial, a los tres directores suplentes, debiendo sortearse de entre los tres, a los dos suplentes que han de asistir a la expresada sesión especial como titulares "ad hoc".

4.o Resolución de la asamblea invitando al directorio a que una vez integrado en la forma ordenada por la asamblea, proceda a la convocación de la asamblea general ordinaria de accionistas, de acuerdo con los artículos 347, 361 y 362 del Código de Comercio para tratar las cuentas del primer ejercicio de la Compañía, terminado el 31 de marzo de 1916, y nombramiento de directores y síndicos que deban reemplazar a los cesantes, que lo son de acuerdo con el artículo 25 de los estatutos, tres directores titulares, los tres suplentes, y los síndicos titular y suplente, sin perjuicio de los demás asuntos que se incluyan en la correspondiente orden del día.

5.o Nombramiento de dos accionistas encargados de aprobar y firmar el acta de la asamblea, en representación de los demás accionistas.

Buenos Aires, mayo 4 de 1916.—El síndico.

Nota: Se recuerda a los señores accionistas las disposiciones del artículo 19 de los estatutos, relativas a las asambleas. Dice el artículo de la referencia:

"Para que los accionistas puedan tomar parte en la asamblea general, es indispensable que, hasta tres días antes del día fijado, depositen sus acciones en la caja de la sociedad, o en su defecto presenten un certificado de depósito bancario en el que conste que dichas acciones se hallan inmovilizadas a su nombre, hasta después de las asambleas, dentro de los términos fijados en las publicaciones, a fin de obtener el boleto de entrada en el cual constará el número de votos que le corresponda".

904 v. 27 mayo.

PROFESIONALES

MEDICOS

ANALISIS — LABORATORIO Y FARMACIA — Abierto Día y Noche
SUIPACHA 477 — U. T. 818, Libertad — DOCTORES NELSON

SECRETAS-URINARIA-PIEL
Doctor SARACENI
ESPECIALISTA
Cura rápida de enfermedades secretas. [illegible]
606-914
De 8 a 11 a. m. y de 2 a 7 p. m. Corrientes 1771

Dr. A. F. CELESIA
Cirugía y enfermedades de señoras. De 3 a 4. — Bartolomé Mitre [illegible]

Doctor PICCININI
[illegible]

Dr. W. E. ESCUDERO
[illegible]

Dr. A. C. REBUFFO
Enfermedades de los ojos
[illegible] Bmé. MITRE 1616

Dr. MAMERTO ACUÑA
[illegible] Hospital de Niños [illegible]

Dr. A. NOCETI
Enfermedades [illegible]
MAIPU [illegible]

Dr. MARTIN M. TORINO
[illegible]

Dr. E. G. FIGUEROA
[illegible]

Doctor CASTAÑEDA
[illegible]

Dr. ESCOBAR BAVIO
Médico del Hospital San Roque [illegible]

Dr. GENARO SISTO
[illegible]

Dr. DOMINGO M. CREMONA
[illegible] los días [illegible] Enfermedades de [illegible]

Dr. ENRIQUE E. MANSON
[illegible]

Dr. DANIEL LIZARRALDE
[illegible]

ABOGADOS

Dr. FRANCISCO BEIRO
TALCAHUANO 287 [illegible]

Dr. VICENTE C. GALLO
Estudio: Avenida de Mayo [illegible]

Dr. FERNANDO SAGUIER
Estudio: Florida [illegible]

Dr. LEOPOLDO MELO
Estudio: Bmé. Mitre [illegible]

Dr. ERNESTO CORVALAN
Estudio: Avenida de Mayo [illegible]

Estudio de los Dres.
CELESIA y SILVA
Tucumán 800, U. T. 1465 (Libertad)

Dr. LUIS J. ROCCA
Anchorena [illegible] — U. T. [illegible] Mitre

Dr. LEONARDO PEREYRA IRAOLA
Estudio: Florida [illegible]

Dr. VICTOR M. MOLINA
Estudio: Avenida de Mayo [illegible]

Dr. DOMINGO E. SALABERRY
Defensa 188

Dr. ANDRES FERREYRA
Estudio: Lavalle [illegible]

Dr. RAUL MANRIQUE
Estudio: Sarmiento [illegible]

Dr. JOSE M. GIUFFRA
Estudio: Talcahuano 448

Dr. PEDRO A. FOX
Estudio: B. Mitre 754

Dr. CARLOS F. MELO
Atiende personalmente su estudio de abogado
URUGUAY 546 U. T. 2184 (Lib.)

Dr. HIPOLITO LEYS
Estudio: Lavalle [illegible], U. T. 5608 (Lib.)

Dr. M. ALVAREZ COMAS
Abogado
U. T. [illegible]

Dr. MANUEL AVILA
Estudio Av. de Mayo 605
U. T. [illegible]

DOCTOR JULIO A. ROJAS
Estudio, Uruguay 546, Dpto. 2. — U. T. [illegible] (Libertad).

DENTISTAS

CLINICA DENTAL NOCTURNA Y DIURNA DEL
Dr. NATHAN BLITZ
Cirujano Dentista
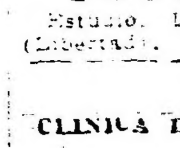
De [illegible] a 11 a. m. y de 1 a [illegible] p. m. — Nocturna de 7 p. m. a [illegible] p. m. — Av. de Mayo 625, [illegible] Libertad. — Buenos Aires.

ADOLFO CALVETE

CANGALLO 442 — U. TELEFONICA, 3790, AVENIDA

JUDICIAL ~ CON 20 % DE RETASA

Palacio Arenales 939

BASE: $ 186.666.66 m/n.

Véase detalle

JUDICIAL. — CON 20 o|o DE RETASA.— Suntuoso palacio, Arenales 939.

Por disposición del señor juez en lo civil doctor Julián V. Pera y como perteneciente a los juicios sucesorios de don Federico Gándara y doña María Casares de Gándara, remataré en mis escritorios. Cangallo 442.

El miércoles 31 de mayo, a las 4 de la tarde, el lujoso hotel actualmente ocupado por el señor ingeniero Angel Gallardo, calle Arenales núm. 939, entre las calles Suipacha y Carlos Pellegrini y cuyo edificio está distribuído del modo siguiente: Planta baja, primer piso, segundo piso, azotea y subsuelo. Entrada con puerta de hierro, puerta al subsuelo de roble y puerta cancel con cristales.

Planta baja: Gran vestíbulo. sala, antesala, escritorio, comedor, jardín de invierno, hall, toilette, pasaje, segundo comedor, etc.

Piso alto: 5 habitaciones, comedor privé, vestíbulo, budoir, guardarropa, dos baños, hall, terraza y pasaje.

Segundo piso: 3 dormitorios, galería y vestíbulo ascensor baño, comedor de servicio, cocina, antecocina, baño, despensa y w. c.

Subsuelo: Portería, sala de juego, 4 dormitorios de servicio, depósitos, pasaje, etc. Su terreno mide 11.52 metros, o sean 13.30 varas de frente al sur 32.70 metros, igual a 37.76 varas en su costado este y 32.80 metros, igual a 37.87 varas en el costado oeste, lo que hace una superficie total de 277.28 metros cuadrados o sean 503.04 varas cuadradas.

Este palacio, hecho a todo costo y con el confort moderno, ha sido construído por el arquitecto Amílcar Durelli; con frente imitación piedra, marquesina a la entrada, balcones de hierro artísticos, piso de parquet en toda la casa, cielorrasos decorados, carpintería roble, cloacas, aguas corrientes, luz eléctrica, gas, etc. Renta $ 750 mensuales, con contrato que vence en octubre de 1917. Tasación. $ 350.000. Base, 2|3 partes, con 20 o|o de retasa, o sean $ 186.666.66 m|n., pudiendo continuar con una hipoteca de $ 150.000 hasta fines de 1917. Para visitarlo, como para tratar facilidades de pago, dirigirse a mis escritorios, Cangallo 442. Exigiré 8 o|o a cuenta de precio y 2 o|o de comisión. Otros informes a los tribunales, secretaría del doctor Enrique Peña (6.o piso). — Adolfo Calvete.

1|25v30mayo

Rodolfo Guillón y Cía.

LIQUIDACIONES DE HACIENDAS Y REMATES FERIAS. — SUCURSALES EN PEHUAJO, TRENQUE LAUQUEN, CARLOS CASARES Y R. SALAZAR. EXPOSICIONES EN 9 DE JULIO. CASA CENTRAL SUIPACHA 137.

2800 VACUNOS DURHAM, EN PEHUAJO.— Haciendas generales para cría e invernada, novillos tipo definido, casi listos, vacas y vaquillonas. 69.o gran remate-feria a efectuarse en nuestro local de ventas, distante 10 cuadras de la estación Pehuajó, F. C. O.

El domingo 28 de mayo, a la 1 de la tarde, con haciendas a la vista y de acuerdo con el siguiente detalle:

220 novillos de 3 años, buena clase, carne gorda y gordos.
300 novillos de 2 1|2 años, alta mestización, buena carne y estado.
200 novillos de 2 1|2 años, especiales en clase y estado.
350 novillos de 2 años, muy buena clase y estado, dos marcas.
400 novillos de 1 1|2 años, gran clase en su mayoría mochos, tres marcas.
200 novillos de año, alta mestización, dos marcas.
120 vacas gordas en lotes para frigorífico y matadero.
300 vacas con cría, buena clase, incluso
150 terneros grandes y gordos.
200 vacas secas, muy buena clase, para cría e invernada.
180 vaquillonas de 2, 2 1|2 y 3 años, gran clase, servidas.
150 vaquillonas de 1 1|2 años, buena clase y estado.
180 vacunos al corte en varios lotes.

Trenes. — Once-Pehuajó: Los interesados que concurran desde la capital, tienen que tomar el tren que sale de la estación Once el sábado 27, a las 9 p. m.; ese tren pasa por Bragado a la 1.34 a. m.; por 9 de Julio a las 2.52 a. m., por Carlos Casares a las 4.11, llegando a Pehuajó el domingo 28 a las 5.33 a. m., donde quedarán los coches-dormitorios, pudiendo regresar el mismo día por el nocturno que sale de Pehuajó a las 10.35 de la noche y llega al Once el lunes a las 7.05 de la mañana.

Toay-Pehuajó: Tienen tren la víspera del remate que sale de Toay a las 4.50 p. m., pasando por Santa Rosa a las 5.02 p. m., Catriló 6.41 p. m., Pellegrini 7.27 p. m., Trenque Lauquen 8.33 p. m., y llega a Pehuajó a las 10.35 p. m., donde los concurrentes pueden pernoctar

Otros informes y pedidos de local solicítense a nuestros escritorios en Pehuajó, en nuestras sucursales en Trenque Lauquen, Carlos Casares y Salazar, o en Buenos Aires, Suicha 137.—Rodolfo Guillón y Cía.

993-v. 27 m.

SALABERRY Y BERCETCHE

JUDICIAL

5725 vacas y novillos alta mestización Durham

121 YEGUAS PERCHERONAS 121

121 POTRILLOS OREJANOS EN PIE 121

marca líquida del establecimiento "7 de diciembre", de los cuales se venderán 1.716 vacunos y 242 yeguarizos, por orden del señor juez de primera instancia doctor Pedro V. Meléndez y como pertenecientes a la sucesión de doña María A. de Ayarragaray, y 3.493 vacunos, por cuenta del señor Domingo Ayarragaray.

El domingo 28 de Mayo a la 1 p. m.

en el mismo establecimiento, sobre la estación Barrancosa, F. C. Sur.

DETALLE

216 novillos Durham, 3 1|2 años, mochos, buen estado, 1 marca.
300 novillos Durham, de 1 1|2 a 2 años, buen estado.
900 novillos de 1 1|2 años, mochos, marca líquida, buen estado.
639 vaquillonas de 1 1|2 años, marca líquida, buen estado.
80 vaquillonas de 2 1|2 años, marca líquida, servidas, buen estado.
590 vacas secas, servidas, marca líquida, buen estado.
1.500 vacas de vientre, servidas, marca líquida, buen estado, con
1.500 terneros al pie, especiales y de gran desarrollo.

Consideramos inútil hacer resaltar la alta calidad de estas haciendas por ser bien conocidas en toda la república y cuya mestización data desde más de 40 años. Serán clasificadas en lotes apropiados de 100 a 200 cabezas, con opción. Trenes: Sale de Constitución el domingo 28 de mayo, a las 7.40 a. m. Regreso: para mayor comodidad de los señores compradores se hará correr un tren especial con coche-restaurant que saldrá de Barrancosa una vez concluído el remate, llegando a Constitución la misma noche a las 19. La casa se encarga de remitir las haciendas, ya sea por arreo o por tren. Comisión: 2 o|o al comprador y 2 o|o al vendedor. Mayores informes a nuestras casas. Defensa 188, Buenos Aires, y Córdoba 951, Rosario. 995-v. m. 27.

PEDRO Y ANTONIO LANUSSE

EN BAHIA BLANCA, (F. C. S.)

3.000 - Vacunos ~ 3.000

15.000 - Lanares ~ 15.000

EL MIERCOLES 31 DEL CORRIENTE

EN LAS INSTALACIONES

DE LA SOCIEDAD RURAL, EN BORDEU, ferrocarril al Pacífico, con las haciendas a la vista perfectamente clasificadas en lotes y de acuerdo son el siguiente detalle:

Hacienda vacuna: 200 novillos mestizos Durham, gordos; 150 novillos mestizos Durham de uno a dos años, buen estado; 1.000 novillos de 2, 3 y 4 años, cuarterones y mestizos, para invernada; 300 vacas lecheras de tambo al corte en lotes; 180 vacas mestizas servidas, buen estado; 120 vacas mestizas de 2 años, servidas; 100 vaquillonas mestizas de 1 1|2 años, muy buen estado; 150 vacas mestizas gordas; 600 vacas cuarteronas, buen estado; 150 vacas y terneros al corte; 50 bueyes gordos.

Hacienda lanar: 1.000 capones Lincoln para frigorífico; 2.500 capones Lincoln para consumo e invernada; 2.000 ovejas Lincoln servidas; 3.500 ovejas Rambouillet servidas; 1.000 ovejas Rambouillet al corte; 5.000 capones Rambouillet y cruzas para invernada.

Comisión, 2 por ciento a cargo de los compradores y 2 por ciento a cargo de los vendedores en haciendas generales.

Trenes: Los concurrentes de Buenos Aires tienen tren la víspera del remate, que sale de Constitución a las 6.38 p. m., pasa por Las Flores a las 10.32, por Olavarría a las 2.12 a. m., por Pringles a las 5.57 y llega a Bahía Blanca a las 9.25 a. m.

De Huinca Renancó sale tren la víspera a las 9.05 a. m., pasa por Realicó a las 9.47 a. m., por Chanilao a las 10.45 a. m., por Pico a las 12 m., por Quemú-Quemú a la 1.07 p. m., Por Catriló a las 2.15 p. m., por Maza a las 3.10 p. m., por Darragueira a las 1.35 m. m., Por L. Lecube a las 7.02 p. m. y llega a Bahía Blanca a las 9.10 p. m.

Por datos a nuestro escritorio en Buenos Aires o en Bahía Blanca a los señores P. y A. Lanusse, Belgrano 836.

Banco Hipotecario Nacional

CAPITAL

FINCA, CALLE SOMELLERA NUMEROS 1556|62|70, entre las de Centenera y Mon. N.o H.o 15.732, serie C. H. A. 6 o|o. — El Banco Hipotecario Nacional rematará en su local el **MIERCOLES 7 DE JUNIO de 1916 a las 2 p. m.,** una finca ubicada en la calle Somellera números 1556, 1562 y 1570 entre las de Centenera y Mon, que es la continuación de la de Cachimayo. Edificio **con las construcciones que contiene y en el** estado en que se encuentran. — Terreno compuesto por los lotes 5, 6, 7 y 8, y miden: lote 5; 7 metros 794 milímetros de frente al N., 7.80 metros en su contrafrente; 42.28 metros en el costado E. y 42.45 metros en el del O., y los lotes 6, 7 y 8, miden por estar unidos; 23 metros 382 milímetros de frente al N., 23.64 metros en el contrafrente, 60 60 metros en el costado O. y 64.14 metros en el del E.

BASE DE VENTA, $ 33.000

El comprador continuará haciendo el servicio de una hipoteca de 33.000 pesos reducida hoy a $ 31.735 con 694 milésimos y abonará en dinero el exceso sobre esta suma hasta el precio de compra. Los títulos pueden ser examinados en la oficina del Banco antes del remate. Verificado éste no habrá lugar a reclamo. Seña, 5 o|o. Comisión, 1 o|o. en dinero efectivo. Este remate se efectúa con sujeción a lo dispuesto en las leyes vigentes números 8172 y 9155. Por informes, ocurrir al Banco Hipotecario Nacional.

Aviso iniciado en LA EPOCA el 20 de Mayo de 1916. 984 v. junio 7

CAPITAL

Casa calle Dorrego número 315, entre las de Martínez Rosas y Muñecas. Número hipotecario 17.112, serie C. H. A., 6 o|o.

El Banco Hipotecario Nacional rematará en su local el **LUNES 29 DE MAYO DE 1916, A LAS 12.45 P. M.,** una casa ubicada en la calle Dorrego número 315. Edificio **en el estado en que se encuentra,** consta de: sala, dos habitaciones, cocina, w. c., y en altos una pieza de servicio. Terreno mide: 8.66 metros de frente al N.O. por 17.40 metros de fondo en el costado S.O. y 15.60 metros en el del N.E.

BASE DE VENTA: $ 7.000

El comprador continuará haciendo el servicio de la hipoteca originaria de $ 4.000 que reconoce la propiedad reducida hoy a $ 3.846 con 751 milésimos y abonará en dinero el exceso sobre esta suma hasta el precio de compra. Los títulos pueden ser examinados en la oficina del Banco antes del remate. Verificado éste no habrá lugar a reclamo. Seña 5 o|o. Comisión 1 o|o en dinero efectivo. Este remate se efectúa con sujeción a los dispuesto en las leyes vigentes números 8172 y 9155. Por informes, ocurrir al Banco Hipotecario Nacional.

Aviso iniciado en LA EPOCA el 11 de mayo de 1916. 934v29Mayo

CAPITAL

Finca calle Dorrego número 307 esquina a la de Martínez Rosas. Número hipotecario 17.111, serie C. H. A., 6 o|o.

El Banco Hipotecario Nacional rematará en su local, el **LUNES 29 DE MAYO DE 1916, A LA 1 P. M.,** una finca con las construcciones que contiene y **en el estado en que se encuentra,** ubicada en la calle Dorrego número 307, esquina a la de Martínez Rosa. Terreno mide: 21.50 metros de frente al S.O., 16.86 metros de frente a la calle Dorrego y 17.40 metros en su contrafrente al N.E. o lo más o menos que resulte, descontando 9. metros de la ochava.

BASE DE VENTA: $ 10.000

El comprador continuará haciendo el servicio de la hipoteca originaria de $ 4.500 que reconoce la propiedad reducida hoy a $ 4.327 con 595 milésimos y abonará en dinero el exceso sobre esta suma hasta el precio de compra. Los títulos pueden ser examinados en la oficina del Banco antes del remate. Verificado éste no habrá lugar a reclamo. Seña 5 o|o. Comisión 1 o|o en dinero efectivo. Este remate se efectúa con sujeción a lo dispuesto en las leyes vigentes números 8172 y 9155. Por informes, ocurrir al Banco Hipotecario Nacional.

Aviso iniciado en LA EPOCA, el 11 de mayo de 1916. 935v29Mayo

SUCURSAL MENDOZA

Propiedad rural en el departamento de San Rafael, distrito Rama Caída, con superficie de 30 hectáreas, 3.499 metros cuadrados. Préstamo N.o H.o 306|11.259, serie C. H. A., 6 o|o, de pesos 20.000.

El Banco Hipotecario Nacional rematará en el local de su sucursal en la ciudad de Mendoza establecida en la calle Rivadavia número 165, el día **LUNES VEINTE Y NUEVE DE MAYO DE MIL NOVECIENTOS DIEZ Y SEIS, A LAS DOS DE LA TARDE,** una propiedad ubicada en el departamento de San Rafael, distrito Rama Caída, con superficie de 30 hectáreas, 3.499 metros cuadrados, conteniendo: 22 hectáreas 0405 metros de viña francesa frutal; 6 hectáreas de potreros alfalfados y dos hectáreas 3.094 metros con huerta de árboles frutales y otros cultivos. Contiene, además, una casa compuesta de 4 piezas principales y demás dependencias y una casa para contratistas. La propiedad tiene derecho definitivo de agua para toda su superficie y riega por el canal Gutiérrez derivado del río Diamante.

Sus límites son: al norte, con Juan B. Cornú y Bustelo hermanos; al sur, calle pública, frente a Melitón Arroyo; al este, con Rodolfo Labbé; y al oeste, con calle pública, frente a Pablo Achard.

BASE DE VENTA: $ 27.000

El comprador continuará haciendo el servicio de la hipoteca originaria de $ 20.000 que reconoce la propiedad, reducida hoy a $ 18.934 con 089 milésimos y abonará en dinero el exceso sobre esta suma hasta el precio de compra. Los títulos pueden ser examinados en la oficina del Banco antes del remate. Verificado éste, no habrá lugar a reclamo. Seña 5 o|o y comisión 1 o|o que serán exigidas en efectivo en el acto del remate, el que se efectúa con sujeción a lo dispuesto en las leyes vigentes números 8172 y 9155. Por informes, ocurrir al Banco Hipotecario Nacional (25 de Mayo número 245 capital federal) o a su sucursal en Mendoza.

Aviso iniciado en LA EPOCA, el 11 de mayo de 1916. 933v29Mayo

TERRITORIO NACIONAL DE LA PAMPA CENTRAL

CAMPO. — 5.000 HECTAREAS EN LA SEC. ción IX, fracción B, mitad norte del lote 4. N.o H.o 9481. Serie C. H. A., 6 o|o.

El Banco Hipotecario Nacional rematará en su local calle 25 de Mayo N.o 245 (capital federal), el **MIERCOLES 31 DE MAYO DE 1916, A LAS 2 P. M.,** un campo ubicado en el territorio nacional de la Pampa Central, Sección IX, fracción B., mitad norte del lote 4, formado por los lotes 1 y 2 de un plano especial; compuesto de 10.000 metros en los costados N. y S. y 5000 metros en los costados E. y O., o sea una superficie de dos leguas kilométricas, igual a 5.000 hectáreas. Linda por el norte con el lote 24, seción VIII, fracción C.; por el E. con parte del lote 5; por el S. con el resto del lote 4 y no 7, como dice el título; y por el O. con el lote 3, todos de la fracción IX, letra B.

BASE DE VENTA, LA HIPOTECA ORIGINARIA DE $ 90.000

El comprador continuará haciendo el servicio de la hipoteca originaria que reconoce la propiedad, reducida hoy a $ 84.841, con 255 milésimos y abonará en dinero el exceso sobre esta suma hasta el precio de compra. Los títulos pueden ser examinados en la oficina del Banco antes del remate. Verificado éste, no habrá lugar a reclamo. Seña, 5 o|o y comisión 1 o|o, que serán exigidas en dinero efectivo en el acto del remate, el que se efectúa con sujeción a lo dispuesto en las leyes vigentes números 8172 y 9155. Por informes ocurrir al Banco Hipotecario Nacional o agencia en Santa Rosa de Toay.

Aviso iniciado en LA EPOCA, el 13 de mayo de 1916. 959v31Mayo.

SUCURSAL MENDOZA

PROPIEDAD RURAL EN EL DEPARTAmento de Lavalle, distrito "Costa de Araujo", con superficie de 48 hectáreas, 0.622 metros 78 centímetros cuadrados. Préstamo N.o H.o 556|17213, serie C. H. A. 6 o|o de $ 12.000.

El Banco Hipotecario Nacional rematará en el local de su sucursal en la ciudad de Mendoza, establecida en la calle Rivadavia número 165, el día **LUNES, CINCO DE JUNIO DE MIL NOVECIENTOS DIEZ Y SEIS, A LAS DOS DE LA TARDE,** una propiedad ubicada en el Departamento de Lavalle, distrito "Costa de Araujo", con superficie de 48 hectáreas 0.622 metros 78 centímetros cuadrados, conteniendo: 2 hectáreas 5831.55 metros de viña francesa frutal, 5.000 metros de viña criolla; 10 hectáreas 7.355.16 metros de viña francesa de 3 y 4 años; 11 hectáreas 7454 mts. 29 cm. de terreno destinado a siembras; 9 hectáreas 3238 mts. 03 cm. de potreros alfalfados y el resto de 13 hectáreas 1743,75 metros se compone de terreno cultivable e inculto. Contiene además una casa habitación y otras construcciones. Esta propiedad se escuentra dividida en dos fracciones por la calle Libertad y tiene derecho definitivo de agua para 35 hectáreas, 3905 mts. y riega por el Canal Bajada de Araujo, derivado del río Mendoza. Sus límites son: Primera fracción: Al N., calle Libertad en medio con la segunda fracción; al S., con don Francisco Díaz; al E., con los señores J. Burgarelli y Bautista Viotti y al O., con la calle Leandro N. Alem, frente a don Antonio Quiroga. Segunda fracción: Al N., con los señores José F. Gudiño y Vicente Lauriente; al S., calle Libertad en medio con la primera fracción; al E., con el señor J. Arenas y al O., calle Leandro N. Alem, frente a los señores A. Quiroga y F. Martínez.

BASE DE VENTA: $ 17.000

El comprador continuará haciendo el servicio de la hipoteca originaria de $ 12.000 que reconoce la propiedad, reducida hoy a pesos 11.549 con 252 milésimos y abonará en dinero el exceso sobre esta suma hasta el precio de compra. Los títulos pueden ser examinados en la oficina del Banco antes del remate. Verificado éste, no habrá lugar a reclamo. Seña 5 o|o y comisión 1 o|o que serán exigidas en efectivo en el acto del remate, el que se efectúa con sujeción a lo dispuesto en las leyes vigentes números 8172 y 9155. Por informes ocurrir al Banco Hipotecario Nacional (25 de Mayo número 245, capital federal), o a su sucursal en Mendoza.

Aviso iniciado en LA EPOCA el 17 de mayo de 1916.

968—v. junio 5.

SUCURSAL MENDOZA

CASA EN LA CIUDAD DE MENDOZA. PRES. tamo N.o H.o 305|11.258, serie C. H. A. 6 o|o, de $ 4 000. El Banco Hipotecario Nacional rematará en el local de su sucursal en la ciudad de Mendoza, establecida en la calle Rivadavia N.o 165, el día **SABADO DIEZ DE JUNIO DE MIL NOVECIENTOS DIEZ Y SEIS, A LAS DOS DE LA TARDE,** una casa ubicada en la ciudad de Mendoza, calle Monte Caseros N.o 1448, con superficie de 750 metros cuadrados, conteniendo siete piezas principales, dos corredores y demás dependencias. Sus límites son: Norte sucesión de Salvador Lima; Sur, Francisco S. Alvarez; Este, calle Monte Caseros, y Oeste, sucesores de Hermenegildo Martínez.

BASE DE VENTA $ 5.800

El comprador continuará haciendo el servicio de la hipoteca originaria de $ 4.000, que reconoce la propiedad, reducida hoy a $ 3.796 con 818 milésimos y abonará en dinero el exceso sobre esta suma hasta el precio de compra. Los títulos pueden ser examinados en la oficina del Banco antes del remate. Verificado éste, no habrá lugar a reclamo. Seña 5 o|o y comisión 1 o|o que serán exigidas en efectivo en el acto del remate, el que se efectúa con sujeción a lo dispuesto en las leyes vigentes números 8172 y 9155. Por informes ocurrir al Banco Hipotecario Nacional (25 de Mayo número 245, Capital Federal) o a su sucursal en Mendoza. — Aviso iniciado en LA EPOCA, el 23 de mayo de 1916. 996 v. junio 10

CAPITAL

CASA, CALLE RODRIGUEZ PEÑA N.o 2055, entre las de Paseo de Julio y Posadas, N.o H.o 11.127, serie C. H. A. 6 o|o. El Banco Hipotecario Nacional rematará en su local el **VIERNES 9 DE JUNIO DE 1916, A LAS 2.30 P. M.,** una casa ubicada en la calle Rodríguez Peña N.o 2055. El edificio consta de sala, escritorio, seis habitaciones, comedor, baño, cocina, w. c. y al fondo tres piezas, etc. El terreno mide: 8.66 metros de frente al N. O. por 53.55 metros de fondo con lo poco más o menos que resulta dentro de sus muros.

BASE DE VENTA $ 45.000

El comprador continuará haciendo el servicio de una hipoteca de $ 45.000, reducida hoy a $ 42.714 con 202 milésimos y abonará en dinero el exceso sobre esat suma hasta el precio de compra. Los títulos pueden ser examinados en la oficina del Banco antes del remate Verificado éste no habrá lugar a reclamo. Seña 5 o|o y comisión 1 o|o en dinero efectivo. Este remate se efectúa con sujeción a lo dispuesto en las leyes vigentes números 8172 y 9155 Por informes, ocurrir al Banco Hipotecario Nacional. — Aviso iniciado en LA EPOCA el 23 de mayo de 1916. 998 v. junio 9

CAPITAL

FINCA CALLE PASEO DE JULIO NUME. ros 2050|54, entre las de Montevideo y Rodríguez Peña. N.o H.o 10.212. Serie C. H. A. 6 o|o.

El Banco Hipotecario Nacional rematará en su local el **VIERNES 9 DE JUNIO DE 1916, A LAS 2 P. M.,** una finca ubicada en la calle Paseo de Julio números 2050 y 2054. El edificio consta de gran salón para negocio con w. c. Terreno mide: 8.66 metros de frente al N. E., por 49.79 metros de fondo con lo poco más o menos que resulte dentro de sus linderos.

BASE DE VENTA, $ 31.000.—

El comprador continuará haciendo el servicio de una hipoteca de $ 31.000, reducida hoy a $ 29.425 con 339 milésimos y abonará en dinero el exceso sobre esta suma hasta el precio de compra. Los títulos pueden ser examinados en la oficina del Banco antes del remate. Verificado éste no habrá lugar a reclamo. Seña 5 o|o. Comisión 1 o|o en dinero efectivo. Este remate se efectúa con sujeción a lo dispuesto en las leyes vigentes números 8172 y 9155. Por informes, ocurrir al Banco Hipotecario Nacional.

Aviso iniciado en LA EPOCA el 23 de mayo de 1916. 997-v. 9 junio

CUPON DE "LA EPOCA"

HIPODROMO ARGENTINO

Reunión del domingo 28 de mayo de 1916

1.a carrera ..
2.a carrera ..
3.a carrera ..
4.a carrera ..
5.a carrera ..
6.a carrera ..
7.a carrera ..
8.a carrera ..
Nombre ..
Domicilio ..

Todo cupón debe venir acompañado de un cheque de los cigarrillos Intransigentes que contiene cada atado.

WHISKY BUCHANAN

ARMANDO K. SISMAN

POR DISPOSICION DEL SEÑOR JUEZ DE comercio, doctor Juan B. Estrada, se hace saber por medio del presente y por el término de ocho días, que el martillero don Arnaldo K. Lesman ha sido designado para vender en público remate un automóvil "Peugeot" embargado en el juicio Pascual Rocaful contra Clementina Ducio por cobro de pesos. — Buenos Aires, 23 de mayo de 1916. — Firmado: **Martín J. Castiarena,** secretario.

Nota: El remate se efectuará el día sábado 3 de junio, a las 3 de la tarde, en el garage calle Bella Vista 1668. Datos, Ombú 631.

1.007-v. 3 j.

MAX C. PAZ

JUDICIAL. — CAMPO EN BARADERO. APto para agricultura y ganadería. 531 hectáreas, 20 áreas y 86 centiáreas.

El miércoles 7 de junio de 1916, a las 3 p. m. en el salón de ventas de mis colegas señores Iriondo y Cía., B. Mitre 1146, Capital Federal, venderé de acuerdo al siguiente

EDITO JUDICIAL

Por disposición del señor juez de 1.a Instancia en lo Comercial de la capital, doctor Félix Martín y Herrera, se hace saber por el término de 15 días, que en el juicio "Tomás Devoto y Cía., contra Rafael C. y Miguel Maldonado" ha sido designado el martillero Máximo C. Paz, para vender en pública subasta, el día, hora y lugar que designe, una fracción de campo, situada en el Partido de Baradero, provincia de Buenos Aires, compuesta de 531 hectáreas, 20 áreas y 86 centiáreas; lindando por el N. E. con A. Maldonado, el lote 2 de este mismo campo adjudicado a R. Asteria Puch y Maldonado y con el lote 1 del mismo campo adjudicado a Miguel Z. Maldonado; al N. O. con el lote 4 adjudicado a A. C. Haley Colombo; al S. E. con Ramallo D'Alessandría y parte de J. Tellería; y al S. O. con Juan Duggan (sucesión).

Base de venta: $ 99.158.94 m|n, o sean las 2|3 partes de su tasación.

Autorízase al martillero para exigir en el acto del remate al que resulte comprador el 8 o|o como seña y cuenta de precio y 2 o|o de su comisión.

Datos: Arenales 1132, capital, o secretaría del autorizante, Palacio de Justicia, 6.o piso.

Buenos Aires, 10 de mayo de 1916.—Firmado: Agustín N. Matienzo, secretario.

985-v-7 jn.

Peralta Martínez y Serna

JUDICIAL. — CASA SOBRE NUEVA POMpeya.—Calle Mon 2622 entre la Avenida Cruz (prolongación de Chiclana) y la calle Itaquí. —Juez Dr. Repetto, secretaría del Dr. Quirno Costa. Juicio José Conti con Benito Landoni.

Base, $ 1.366 65, o sea las dos terceras partes de la tasación.

El domingo, 4 de Junio, a las 4, en la misma propiedad. — Terreno: Es el lote 4 de su manzana. Mide 8 m. 66 de frente al S. O., por 17 m. 32 de fondo. Edificio: consta de 2 habitaciones, cocina, w. c., etc. S o|o como seña y a cuenta de precio y 2 o|o de comisión.— Peralta Martínez y Serna. 961 v. jun. 3

PASTOR MORA

JUDICIAL. — PROPIEDAD AGREI) 3632, ENTRE Boedo y Colombres. Su edificio consta de sala, comedor, 4 habitaciones dormitorios, cocina y w. c., 2 patios, zaguán y pasaje, todo con material de primer orden, pisos pinotea, carpintería de pino y cedro, etc. Edificada en un terreno que se compone de dos fracciones; la primera hacia el frente mide 8 m. 188 m. m. al norte; 18 m. 440 m. m. al este; 18 m. 333 m. m. al oeste; y 8 m. 66 centímetros en su contrafrente, dando una superficie de 154 metros 28 centímetros cuadrados. La segunda tiene la siguiente: 8 m. 66 centímetros de frente al norte, por 8 m. 227 m. m. de fondo, dando una superficie de 61 metros 24 centímetros cuadrados que, agregada a la anterior, da un total de 225 metros con 52 centímetros cuadrados. Base de venta, las 2|3 partes de su tasación, $ 14.509.42 moneda nacional.

El domingo 11 de Junio, a las 3 p. m. la rematará en la misma finca. Venta ordenada por el señor juez en lo civil, doctor Lagos, en los autos por cobro hipotecario seguido por doña Sofía Erra de Alfano contra Josefa Lasala de Procaccio y don Berniero Procaccio, el que tramita por la secretaría del doctor Ramón Peña. El comprador entregará en el acto del remate el 8 o|o como seña y el 2 o|o de mi comisión, que es a cargo del mismo. Más datos, en secretaría o en mi oficina, Florda 377, U. T. 971 Avenida. — Pastor Mora.

PIDAN LA NUEVA
Cerveza de invierno
- BOCK-CENTENARIO -

UN DISCURSO

Desde el seno de la convención colegialista, el ex presidente uruguayo, señor Batlle y Ordóñez, ha hablado a su país. Su discurso es, indudablemente, un documento notable. Se propone, nada menos, que la reforma fundamental de la constitución, el cambio absoluto del sistema de gobierno que rige en la actualidad. Faltaría saber ahora en beneficio de quién se implantaría esa innovación. Si el señor Batlle fuera sincero en sus intenciones — y tal vez lo sea pues él mismo manifiesta que está en la hora en que declina ya su existencia—el beneficiado sería el pueblo.

Pero a pesar de su avanzada edad, ¿no procederá en este caso el señor Batlle como aquel cardenal que asistió al sacro colegio más muerto que vivo y que apenas lo eligieron papa demostró que tenía más energías que todos los demás cardenales? ¿No estará esperando el ex presidente uruguayo que le sancionen su proyecto para arrojar lejos de sí las muletas, imitando a Sixto V?

El proyecto tiene sus bondades siempre que esté inspirado en el alto propósito del engrandecimiento del pueblo uruguayo. Ahora, si él no tiene otro objeto que el de mantener en el gobierno el absolutismo del señor Batlle, es mejor que las cosas queden como están. Claro que el señor Batlle no es eterno ni ha de quedar para semilla. Pero si su intención es la de imponer su soberana voluntad dentro del septimino, como ha dado en llamarse al gobierno de siete personas, su acción tiene necesariamente que resultar antidemocrática y hasta deprimente para el pueblo y aún para los demás miembros del colegiado. Puede suceder también, que el hombre tenga buenas intenciones, y entonces cambiaría el aspecto de la cuestión, pues la preponderancia del señor Batlle, inevitable en razón de la calidad del político, cuyos prestigios son indiscutibles, no pesaría en el gobierno con ese carácter de voluntariosa omnipotencia que ha sido hasta ahora la característica del ex gobernante uruguayo.

En fin: el proyecto, como teoría, no parece malo. Lo malo sería que él engendrara el porfirismo en la vecina república.

Nos parece, no obstante la confesión del señor Batlle, de que se halla en la hora en que su existencia declina, que en su cerebro bulle la idea de repetir la jugada de Sixto V a los cardenales del sacro colegio.

La escuela Las Delicias

La escuela de agricultura, denominada Las Delicias, ubicada en la provincia de Entre Ríos, ha experimentado una reorganización y mejoramiento en todos sus servicios, que hacen muy encomiable la conducta de su director.

Debido a las economías realizadas por el ingeniero Capria, se ha podido llevar a cabo ciertas obras que eran por demás necesarias para evitar la humedad, como ser los revoques exteriores de todo el edificio y la distribución del internado, que permite a los educandos mayores comodidades, dentro de las exigencias a que están sometidos, por la vida tutorial.

La explotación agrícola de la escuela se encuentra encuadrada en la época actual del año, debiendo poner bajo cultivo 115 hectáreas de trigo, lino, cebada y alfalfa, de las cuales hay hasta hoy 35 sembradas.

La huerta se encuentra ahora en mal estado debido a la prolongada sequía y a los enormes perjuicios que ocasionó la langosta, pero están ya preparados los almácigos respectivos para resembrar a la mayor brevedad.

Con la incorporación del profesor Shiadaressi, la enseñanza teórico-práctica será mejorada, pues se guarda perfectamente la gradación de los conocimientos.

Las secciones industriales se encuentran en buen pie de explotación (gallinero, porqueriza y apiario), éste último cuenta ya con 40 colmenas, habiéndose obtenido una buena producción de cera y miel.

El estado general del ganado del establecimiento es satisfactorio, a pesar de cierta flacura que presenta el ganado equino como consecuencia de la escasez de pasto producida por la sequía.

Los señores Guillermo García y Raúl Miranda se han hecho cargo del puesto de secretario administrador el primero y de ecónomo el segundo.

Actualmente tiene esta escuela 35 alumnos en los diferentes cursos en que están divididas las clases prácticas de agricultura.

ARRENDAMIENTO DE TIERRAS FISCALES

Por el ministerio de Agricultura ha sido dirigida una nota a la Dirección de Tierras y Colonias, autorizándola para que declare libres a los lotes que no hayan sido solicitados, dentro de los 90 días, establecidos por la última licitación, y también se significa la conveniencia de hacer conocer en los territorios nacionales los lotes que se encuentran en disponibilidad, a fin de interesar su adquisición, a industriales agrícolas, ganaderos y colonos.

De las 2000 leguas licitados, falta sólo medir 229 que serán mensuradas por agrimensores nombrados por el ministerio y pagados los honorarios por los arrendatarios, con intervención del gobierno, que ha designado dos ingenieros por cada gobernación.

Al mismo tiempo se ha concedido el arrendamiento de tierras fiscales, de acuerdo con el decreto de 8 de mayo, del año próximo pasado, en la zona de San Julián, con don Claudio Solari, en la zona de Cabo Blanco, con don Florencio Navinos; en la zona de Santa Cruz, con don Simón Ugrinovich y don Antonio Nicolaides; en la Colonia Sarmiento, con don Fulgencio Avilés, Manuel Leguizamón y Antonio Baltuska; en la reserva del lago Argentino, a la compañía The Port Madryn Argentino Limited a don Juan Meyer.

EN CORRIENTES

Probable reposición del Dr. Loza

El interventor de Corrientes, ministro de marina señor Sáenz Valiente, ha comunicado que el 30 del corriente regresará a esta capital.

Según informes recogidos en el ministerio del interior, aún cuando no se da como un hecho, se cree en la reposición del doctor Loza.

No nos sorprende el final de esta comedia. Es en lo que tenía que venir a parar la intervención marítima del señor Sáenz Valiente.

LA LISTA NEGRA

Prohibición de relaciones comerciales

La Cámara Sindical de Automóviles de París acaba de prohibir a todos sus asociados y adherentes, mantener relaciones comerciales con una importante casa norteamericana del ramo.

Tal determinación se ha tomado en atención a que esta compañía ha combatido el empréstito francés en Estados Unidos, haciendo al respecto una activa y constante propaganda.

La Cámara Sindical mencionada quiere en esta forma hacer sentir en los ingresos de la casa, incluída en lo que pudiéramos llamar lista negra, los consiguientes perjuicios provenientes de la represalia.

EXPORTACION DE CARNES

El frigorífico The Smithfield and Argentine Meat Co. Ltd., embarcó en el vapor Highland Ladie, despachado del puerto de La Plata para Londres el 26 del actual, 690 cuartos delanteros y 671 id traseros de [illegible]

INFORMACIONES DE ÚLTIMA HORA

Servicio Telegráfico del Exterior

LOS RUMORES SOBRE LA PAZ

COPENHAGUE, mayo 27 — Comunican de Munich que la "Zeitung" publica una entrevista con el embajador norteamericano en Alemania, Mr. Gerard.

El embajador declaró que una pronta paz es tan importante para los neutrales como para los beligerantes, añadiendo que los Estados Unidos se sienten obligados a hacer sus mayores esfuerzos en favor de la paz.

Cree Mr. Gerard que la iniciación de las negociaciones de paz es ahora sólo cuestión de meses, quizás de semanas.

La ofensiva austriaca

NUEVOS EXITOS

ROMA, mayo 27. — Anúnciase que el rey Víctor Manuel ha partido para el Trentino para inspirar a los soldados con su presencia confianza en la victoria, y para vigilar el cuidado de los heridos.

NUEVA YORK, mayo 27. — Acaban de llegar radiogramas de Berlín con noticias de Viena fechadas de esta mañana, según las cuales se ha empeñado un combate sangriente entre el nuevo ejército austriaco que llegó cerca de Corno di Campe y las fuerzas italianas que defienden ese punto de la línea.

A pesar de la resistencia opuesta por estas últimas, los austro-húngaros han obtenido ya diversos éxitos en este nuevo enérgico avance y se han apoderado ya de cuatro cañones y pertrechos.

AMSTERDAM, mayo 27. — Sábese aquí que el kaiser ha enviado las insignias de la orden "Pour le Mérite" y un telegrama de felicitación al archiduque Carlos Francisco José, príncipe heredero de Austria, que ha dirigido la ofensiva en el Tirol.

FRENTES SECUNDARIOS

LA CAMPAÑA EN EL CAUCASO

OPERACIONES EN AFRICA

PETOGRADO, mayo 27 — Informan de Tiflis que en el Cáucaso la lucha ha disminuído en intensidad. Tanto rusos como turcos parecen haberse dado un momento de tregua.

Por lo demás, no podía suceder de otra manera. Los rusos han avanzado demasiado y tienen que organizar sus comunicaciones y transportes. Los turcos tienen necesidad de concentrar fuerzas para resistir el avance del invasor.

NUEVA YORK, mayo 27 — De Constantinopla comunican con carácter oficial que en el Cáucaso ha habido escaramuzas entre patrullas exploradoras.

NUEVA YORK, mayo 27 — De Constantinopla informan con carácter oficial que en el frente de la Mesopotamia no se ha producido ningún cambio.

LONDRES, mayo 27 — Según informes facilitados en el ministerio de guerra, se han producido disensiones entre Ali-Dinar, sultán de Durfar, y el gobernador general del Sudán. A consecuencia de estas disensiones se libró una batalla entre las fuerzas del comando británico y los soldados del sultán.

Otros informes anuncian que El Fasher y Darfeer fueron tomados por los británicos.

Las pérdidas de las tropas del sultán se calculan en 1000 hombres.

LONDRES, mayo 27 — Se ha publicado el siguiente comunicado oficial sobre la lucha en Africa:

"Nuestras tropas avanzaron y ocuparon sin encontrar resistencia las siguientes posiciones:

"1a. Ruwalager, sobre el río Pangani, 26 millas al sur de la estación de Kahe, en el ferrocarril de Usambara.

"2a. Lembeni, en el ferrocarril mencionado, 20 millas al sur de Kahe

"3a. Paso de Ngalu, ocho millas al sudeste de Lembeni.

"En las regiones de Kondoa e Irangi, donde el enemigo sufrió un grave revés en los combates del 9 al 11 de mayo, se reanudó la actividad de los alemanes.

"Las fuerzas alemanas en Ruanda se retiran ante las columnas belgas que avanzan en forma convergente. Estas columnas se encuentran en posesión de Vigali y Nyanza".

La muerte del general Gallieni

PARIS, mayo 21. Los diarios dicen que el general Gallieni figurará en la historia como una incontestable figura de gran jefe militar, para lo cual poseía las cualidades esenciales: una facultad notable de organización y un espíritu de decisión servidos por una porfiada voluntad y una potencia extraordinaria de trabajo.

Dicen que el mundo entero guardará un recuerdo de la energía con la cual aseguró la defensa de París en septiembre de 1914, improvisando un ejército que lanzó al Ourcq, contribuyendo a la memorable victoria del Marne.

La batalla de Verdun

Diversas Informaciones

PARIS, mayo 27. — Se dió a la publicidad el siguiente comunicado oficial:

"En la margen izquierda del Mosa, ayer al final del día, los franceses atacaron la aldea de Cumieres y las posiciones al oeste de la aldea.

"Después de una encarnizada lucha penetramos en la parte este de la aldea.

"Arrebatamos varias trincheras alemanas al noroeste de Cumieres.

"Una violenta ofensiva del enemigo fué impotente para desalojarnos de las posiciones conquistadas. Al este de la cota 304 nuestros granaderos realizaron progresos durante la noche.

PARIS, mayo 27. — Se dió a la publicidad la siguiente nota oficiosa:

"Disminuyó totalmente la intensidad de la batalla y perdió también su extensión.

"Ayer fracasó lamentablemente un modesto asalto contra las líneas francesas avanzadas de Douaumont, realizado por las sucesivas, costando al enemigo pérdidas particularmente pesadas.

"Así después de un esfuerzo sin precedentes, los alemanes están nuevamente paralizados y clavados en sus posiciones sin poder aprovechar de las muy leves ganancias adquiridas a costo de enormes sacrificios, sin haber restablecido a su provecho la situación creada por la feliz contraofensiva de los franceses en Douaumont. Pretendieron los alemanes proseguir su avance al sud de Douaumont y no progresaron en ningún punto y hasta pierden terreno.

"El hecho esencial de los últimos gigantescos choques es la llegada de 3 divisiones alemanas retiradas de las reservas del Somme.

PARIS, mayo 27 — Anuncian de Londres que el "Daily Telegraph" consagra un artículo a la lucha extraordinaria y maravillosa de Verdun.

Exalta el admirable espíritu del soldado francés brillante, porfiado y enérgico.

Añade que la posición de Verdun es tan firme como el primer día. Los alemanes sufrieron pérdidas increíbles y la victoria sonreirá a las armas de los robustos héroes que realizan hazañas sin igual, únicas en la historia de las guerras

"En la margen derecha del Mosa los alemanes realizaron ayer un segundo ataque, a eso de las seis de la tarde, en las cercanías del fuerte de Douaumont, que fué rechazado completamente.

"La noche fué marcada por una intensa actividad de artillería en toda la región de Douaumont.

"No ocurrió ningún acontecimiento importante en el resto del frente".

FALLECIMIENTO DE UNA ESCRITORA

PARIS, mayo 27. — Falleció la conocida exploradora y escritora madame Jane Dieulafoy.

BRASIL

El diputado argentino Repetto. — El Edimburg Castle — Exportación de carnes frigoríficas — La conferencia algodonera al aire libre.

RIO DE JANEIRO, mayo 27. — En el vapor inglés "Desna" pasó ayer por el puerto de esta capital el diputado argentino doctor Nicolás Repetto, quien se dirige a La Haya para representar a los socialistas argentinos y uruguayos en el congreso pro paz que los partidos socialistas han organizado para junio próximo.

El doctor Repetto estuvo en tierra y se trasladó al palacio Monroe, donde funciona la Cámara de Diputados. Allí fué recibido por las autoridades, quienes le atendieron deferentemente.

—El crucero inglés "Edimburg Castle" que estuvo en el puerto de Río de Janeiro partió con rumbo desconocido.

—Debido a la partida próxima del general Lauro Muller, presidente de la sociedad nacional de Agricultura, el ministro de agricultura doctor José Bezerra, presidirá la conferencia algodonera que se reunirá el 1.o del mes próximo en esta capital.

—Se publica y comenta el resultado halagador que se está teniendo en la novel industria brasileña de frigorificación de carnes.

La estadística revela que hasta abril las carnes en ese estado exportadas por el Brasil, han costado puestas a bordo 8.800 contos.

—Mañana la compañía lírica de Retoli y Billoro cantará "Aída" al aire libre, en el teatro de la Naturaleza en el parque "República".

CHILE

SANTIAGO DE CHILE, mayo 27. — Se anuncia que el presidente de la República señor Sanfuentes rechazará la renuncia del canciller señor Cohagavia. Hoy se consultará la fórmula de arreglo para conjurar la crisis.

El "Diario Ilustrado" dice: "Los demás ministros presentarán sus renuncias colectivas apenas haya regresado el primer ministro.

En la reunión de delegados de los partidos aliancistas se insinuó la idea de nombrar un directorio común para que atienda los intereses de la alianza liberal.

—Se encuentra aquí el senador peruano señor Lanatta, en viaje de placer. Se ha excusado de los interviews, pero declaró que confía que los pueblos puedan a lo menos facilitar la obra de las cancillerías. En este sentido aplaude la labor de los obreros peruanos y chilenos.

—Entrevistado el embajador norteamericano señor Shea, manifestó su propósito de estrechar cuanto sea posible las relaciones entre ambos países e incrementar el intercambio comercial e intelectual. La colonia lo banqueteó anoche.

—El gerente de los trasandinos ha manifestado la necesidad absoluta de prolongar las obras de la defensa del ferrocarril. Se necesitan 100.000 libras esterlinas. Declaró que el comercio transandino con la Argentina está en perfecta situación".

URUGUAY

MONTEVIDEO, mayo 27 — Efectuóse una numerosa reunión en Salto, a la cual asistieron más de trescientos propietarios, para pedir una disminución en los impuestos sobre obras de saneamietno, formulándose varias observaciones que se elevarán al gobierno.

—Ha causado pésimo efecto en los círculos comerciales la noticia de que el actual jefe de investigaciones pasaría a ocupar la dirección general de aduanas, puesto que quedará vacante por pasar su actual director al cargo de vocal en el directorio del Banco Hipotecario.

—Con fecha de ayer designóse presidente del Banco de la República al doctor Claudio Williman, y vocales a los señores Serapio del Castillo, Eduardo Acevedo, Alfredo Labadie y Alejo Idiarte Garay.

—Se habla de que el total del valor de la cosecha agrícola del año terminado arroja una suma de ocho millones de pesos oro.

—Motivó una elocuente manifestación de duelo el sepelio de los restos de la señora Carolina Llamas, fallecida ayer.

—El martes es hará cargo nuevamente del ministerio del interior el doctor Baltasar Brum, que se halla completamente restablecido.

—El frigorífico Montevideo resolvió suspender la compra de haciendas en nuestro mercado durante la próxima semana. Esta medida perjudicial para los ganaderos, fué tomada en virtud de carecer de buques para embarcar la carne que tiene elaborada y que llena totalmente sus cámaras frigoríficas. Con este motivo, se producirá la paralización en Tablada.

—El mercado para cueros de saladeros continúa sostenido, aunque no se han efectuado negocios.

—Designóse tesorero del correo al señor Rodolfo López.

PROVINCIAS

BUENOS AIRES

MORON, mayo 27.—Casi inadvertido transcurrió el día patrio en este pueblo, no habiéndose realizado acto oficial alguno, si se exceptúan las jugadas de taba en el comité conservador con asistencia de las autoridades.

—Conmemorando la histórica fecha, el Centro de Artesanos dió un baile de gala, al que concurrieron numerosas familias de la localidad.

—Noche a noche se vienen cometiendo raterías en los distintos barrios de este pueblo, sin que la policía haga las diligencias necesarias para descubrir a los autores.

El motivo de que estos hechos se repitan con tan inusitada frecuencia, obedece a que los agentes se pasan las noches custodiando con el arma al brazo la comisaría, el consejo escolar, la municipalidad y los alrededores de la iglesia, en compañía de malevos armados que pone el gobierno de la provincia.

—En breve aparecerá un nuevo periódico titulado "La Crónica", bajo la dirección de los señores José María Gómez y Enrique Dowiley.

GENERAL MADARIAGA, mayo 27. — Se han visto nuevamente defraudadas las esperanzas que abrigara este vecindario a raíz de la visita hecha por el inspector seccional de escuelas de la provincia. Creíase que por todos los medios a su alcance trataría de subsanar las dificultades por que está atravesando la escuela principal de este pueblo, cuya dirección está ocupada por un funcionario cuya vida inmoral es conocida de todos, llamando justamente la atención de sus propios alumnos..

El vecindario está dispuesto a iniciar una enérgica campaña pidiendo su destitución, pues a su debido tiempo formulóse un aviso al Consejo General de Educación, el que por causas desconocidas no dió curso a la queja entablada.

—El aniversario patrio fué conmemorado con un solemne Tedéum en la iglesia parroquial, y reparto a los niños pobres de ropas, carne y galletas.

CHACO

BERMEJO, mayo 27. — Ha exacerbado los ánimos en esta población la indiferencia demostrada por las autoridades del Departamento ante los abusos que la policía viene cometiendo durante cinco meses consecutivos.

—El comerciante señor Carlos Campias y el antiguo vecino Cecilio López, con permiso de la jefatura de policía realizaron un baile conmemorando el aniversario patrio, siendo por esta causa conducidos entre centinelas armados al juzgado de paz, como si fueran vulgares delincuentes.

El espectáculo fué presenciado por toda la población.

Anoche subscribió el juez letrado varios telegramas del jefe de policía denunciando tamaños abusos, y pidiendo garantías al régimen impuesto por las fuerzas policiales del gobernador señor Garcedo.

La detención de Carlos Campias, secretario del comité popular de Bermejo obedece a venganzas políticas por haber renunciado a formar parte de la lista de concejales elaborada en el domicilio del encargado de policía que hace propaganda por la lista gancetista, en unión de algunos empleados superiores de la comisión de estudios de Bermejo.

MINISTERIO DE HACIENDA

IMPORTACION DE HOJALATA

El ministerio de Hacienda ha dispuesto que la receptoría de Zárate permita la introducción, libre de derechos, de la hojalata que la empresa The Union Cold Storage Co. Ltd., importe cortada para tarros en la forma que llega actualmente.

Para gozar el beneficio mencionado anteriormente, la citada empresa deberá llenar los siguientes requisitos, sin perjuicio de las demás disposiciones vigentes:

Remitirá a la receptoría de Zárate una colección completa de los tarros que confeccione para la exportación de sus productos, especificando el peso de cada uno de dichos tarros vacíos y la clase y cantidad del producto que en él se envase.

Detallará en el manifiesto de despacho correspondiente las dimensiones y sus pesos bruto y neto de la hojalata.

Expresará en los permisos de exportación la cantidad y pesos de tarros y la clase de los productos.

Manifiesta a la receptoría de Zárate el peso de los recortes de la hojalata que no utilice antes de exportarlos o arrojarlos.

Ministerio de Relaciones Exteriores

AUDIENCIA A LOS DOCTORES SALINAS VEGA Y VILLAZON

El ministro de relaciones exteriores, doctor José L. Murature, concedió audiencia para hoy, a las 11 a. m., a los doctores Salinas Vega, recientemente designado ministro de instrucción pública en Bolivia y al ministro plenipotenciario de ese país en éste, doctor Eleodoro Villazón, a quienes recibió a la hora indicada.

El domingo de la próxima semana partirá para Chile el ministro argentino en aquel país, que se halla en esta capital en uso de licencia.

Se asegura que en breve partirá con destino a Chile, también, el doctor Emiliano Figueroa Larrain, con intención de no volver, por lo que cesará en el alto cargo que desempeña aquí, ocupando el puesto de ministro plenipotenciario de Chile ante nuestro gobierno.

MUNDO COMERCIAL

CAMARA GREMIAL DE CEREALES

(Cotizaciones oficiales)

Para los diversos cereales con destino a la exportación, la comisión de esta cámara, fijó hoy estos precios oficiales:

Trigo: clase barletta, colorada sobre dársena, pasa el Brasil, 7.30; para Europa, 7.15; id. clase de pan: para Europa, 7.10; id. sobre Bahía Blanca: para Europa, 7; para el Brasil, 7.20 $.

Avena: colocada sobre Bahía Blanca, a 3.60 pesos; id. sobre dársena, a 3.65 $.

Lino: base 4 o/o colocado sobre dársena, a $ 10.90.

Maíz: clase amarillo, colocado sobre dársena, a $ 4.

MERCADO DE CEREALES A TERMINO DE BUENOS AIRES

Registro de contratos

A [illegible] toneladas ascienden las [illegible] registrados hoy en la oficina de [illegible] Mercado de Cereales a Término [illegible] y maíz. Damos a continuación [illegible] partidas anotadas con su plazo de [illegible] precio de venta:

Lino: para Julio, 100 toneladas a [illegible] 100 a 11.17; 200 a 11.[illegible]

Trigo: para Julio [illegible] 400 a 6.98; 200 a 6.[illegible] 400 a 7.04; 800 a 7.05; [illegible] 200 a 7.15; 1400 a 7.17; [illegible]

Maíz: para Julio, 200 toneladas a [illegible] para Agosto, 200 id. a 4.[illegible] 4.36 y 400 a 4.38.

Desde el 1.o del corriente mes [illegible] gistrado contratos por diversos cereales [illegible] un gran total de 120.[illegible] toneladas.

BOLSA DE CEREALES

Entraron hoy en [illegible]

Trigo, 4.480 bolsas; maíz [illegible] 244 id.; nabo, 264 id.; avena [illegible] lino, 3.034; alpiste, 328 id.; [illegible] porotos, 1.331 id.; pasto [illegible] y 4.292 [illegible]

VENTAS DE HOY

Trigo Barletta. — 700 bolsas [illegible] 7.50; 100 id. Once 7.40; [illegible]

Trigo Russo. — 87 bolsas [illegible] 620 id. Sola 6.80; 170 [illegible] id. 6.70.

Trigo [illegible] — [illegible] 6.75.

Trigo Australiano. — 107 bolsas [illegible] sos 6.00.

Trigo Húngaro. — 130 bolsas [illegible] sos 6.30.

Nabo. — 110 bolsas Once a [illegible] id. Sola 12.05; 80 id. Once [illegible] 12.00; [illegible] 11.00; [illegible] 10.80; [illegible] id. id. 10.70.

[illegible] — 260 bolsas Sola [illegible]

Trigo varias clases. — [illegible] sos 7.15; 280 [illegible] 7.10; 82 id. id. 6.70; [illegible] id. Sola 6.70; 407 id. Once [illegible] 6.00; 450 id. Sola 5.80 [illegible]

Avena. — 220 bolsas [illegible] 4.20; 110 id. Sola 2.82; [illegible] id. id. 3.70; [illegible] 3.20; 100 [illegible]

Lino. 170 bolsas Once [illegible] 10.90.

Alpiste. — 150 [illegible] 150 id. Once 9.50.

Alfalfa. — 16 [illegible] Once a pesos [illegible] id. id. 7.50.

Trigo y avena. — 270 bolsas Sola a pesos [illegible]

Maíz amarillo. — [illegible] bolsas B. [illegible] 667 id. id. 3.85; 180 id. Once 3.80; [illegible] id. 3.80; 216 id. id. 3.80; [illegible] 100 id. Bs. As. 3.75; 370 id. id. 3.70; [illegible] Once 3.70; 310 id. id. 3.70; [illegible] 200 id. id. 3.70; 270 id. id. 3.70; [illegible] 3.70; 610 id. id. 3.70; 282 id. id. [illegible] id. id. 3.50.

Colorado. — 380 bolsas Once a pesos [illegible] 210 id. id. [illegible] 3.85.

Morocho. — [illegible] bolsas Once a pesos 3.90.

Amarillo y colorado. — 600 bolsas a [illegible] sos 3.80; 400 id. id. 3.77 [illegible]

Cebada. — 5 [illegible] bolsas Sola a pesos [illegible] id. Once 2.80.

MERCADO CENTRAL DE FRUTOS

Se descargaron en este mercado 133 vagones con los siguientes frutos:

58.503 kilos de lana, 4.071 [illegible] lanares, 4.778 cueros vacunos, 870 cueros [illegible] tros, 120 bultos de cerdas, 4 [illegible] de [illegible] cascos de grasa, 80 atados de cueros varios.

Ventas de hoy

Lana Cruza, gruesa. — 2000 kilos, a pesos 16.50; 3000 a 16.00; 2000 a 15.40; 2004 15.20.

Cruza, mediana. — 1500 kilos, a pesos 15.[illegible] 2000 a 15.50; 1000 a 15.00.

Segunda esquila. — 1000 kilos a pesos 13.[illegible] 2500 a 12.50; 3000 a 12.00; 2000 a 11.60; [illegible] a 11.50; 4000 a 11.20.

Sebo derretido. — 5 c. a pesos 3.50; 4 a 3.[illegible] 2 a 3.00.

Sebo pisado. — 8 c., a pesos 2.90; 7 a 2.[illegible] 4 a 2.30.

Pieles lanares, estación consumo. — 800 kilos a pesos 1.08; 500 a 1.05; 200 a 1.02; [illegible] 1.00; 500 a 0.95; 400 a 0.93; 300 a 0.92; [illegible] a 0.90.

Mortecino. — 200 kilos, a pesos 0.88; 700 a 0.85; 200 a 0.82; 800 a 0.80; 500 a 0.75; [illegible] a 0.73; 300 a 0.72; 200 a 0.70.

Pelado, consumo. — 200 kilos, a pesos 0.[illegible] 300 a 0.55; 200 a 0.50.

Pelado, mortecino. — 200 kilos, a pesos 0.[illegible] 200 a 0.35; 100 a 0.30.

Cueros vacunos. — 250 cueros, a pesos 17.[illegible] 50 a 17.00; 100 a 16.80; 150 a 16.50; [illegible] 16.20; 100 a 16.00.

Salados. — 500 cueros, a pesos 0.80 [illegible]

Becerros. — 50 cueros, a pesos 20.00; 100 a 19.50; 150 a 19.00.

Nonatos. — 40 cueros, a pesos 17.00; 100 a 16.50; 100 a 16.00.

Potro. — 70 cueros, a pesos 9.[illegible]; 10 a 9.[illegible] 50 a 9.30; 80 a 9.20; 100 a 9.00.

Cerdas. — 100 kilos, a pesos 14.10; 200 a 13.50; 300 a 13.00; 400 a 12.70; 300 a 12.50; 300 a 12.20.

Corderitos. — 10 docenas, a pesos 1.50; 10 a 1.40; 15 a 1.30.

Nutria. — 100 kilos, a pesos 2.40; 150 a 2.30; 200 a 2.20; 150 a 2.00; 100 a 1.80; 200 a 1.70; 100 a 1.60.

Zorros. — 10 cueros a pesos 1.00.

Liebres. — 100 cueros, a pesos 0.2[illegible]; 50 id. a 0.18.